時報

EASTERN TIMES.

今天三張售大洋三分

時報 二千八百四十二號
中華民國元年五月十六日
舊歷壬子三月三十日

去年今日

俄人反對錦瑷鐵路

本館代收鄭州崇實堂助江淮北振捐北洋念元

通告全國報界

本會自庚戌歲開會於南洋勸業會場宣告成立以結合羣力聯絡聲氣督促進行爲宗旨去年八月開常會於北京適值民軍起義草草終局刻幸國是大定由專制一躍而躋共和海內豪傑乘時奮起言論機關之發達大有一日千里之勢惟是建設之事千端萬緒報紙上對政府有監督之天職下對國民有指導之責務亟宜聯合全國成一大團爲一致的進行查會章應議事項除修改章程外（一）關於全國報界共通利害問題（二）須用全體名義執行之對於外事件（三）對於政治上外交上言論之範圍凡此對內對外我報界均應互相商榷確定方針以發揮共和之精神製造健全的輿論本會爲團結同業起見除通函京津武漢廣東東三省原有各通信處及在會各館外特再登報通告務望各埠新報館將開設地點及經理編輯人姓名報告本會隨時加入並請各派代表於陽歷六月四號來滬特開大會決議一切無任企盼再頃天津報界聯合會及武漢報界聯合會提議將中華全國報界加入萬國報界聯合會茲事體大應由海內外同業諸君會商辦法俟各埠代表到滬開正式會時再行公決合併附陳

中國報館俱進會上海事務所謹啓

聚古齋專收文玩

如有海內收藏之家倘有宋元書畫以及磁銅竹石碑帖等件可售者請送上海四馬路望平街時報館隔壁游小溪啓 本店面議或領看均可此致

各大東洋車行鑒

前八庚子（？）四月二十七晚七點半鐘自泥城橋邊僱車至法界老北門下車時因匆促致忘將放置車上之白洋布玉器包一個携回內中珍珠紅綠藍寶石各戒翠玉料各種烟壺等件半係洋商托購失去將生極大交涉是以懇各實行代爲曉諭各車戶如能將所失之件全行交出謝洋壹百元不全亦謝若干元倘區區後之處除不加追究外亦謝若干元因失主已認不小心於檢得者無尤並請各實行曉諭各車戶代爲查察之勞倘能因而盤獲無論全否亦當酌量酬報近日陡然衣豐食足者恐係即是檢得此物之人至承各實行暗中查察各車夫近日有無托故他去或情形可疑及平時困難已極近日陡然衣豐食足者[illegible]前項失物除報捕緝外並廣登傳單無論質當押鋪概不准收受萬一由捕查獲到案是竊是失轉難分說內之彼累未免不值是不如自行出首物歸原主稍得重大酬金之爲愈也敬請各實行將此節明白曉諭之不勝感荷有信請寄上海老北門內穿心街清眞寺教員陳君顯臣轉交

教會學堂用 修身 國文 教科書出版

吾國興學十數年教會學堂之設已徧各省惟教會學堂專用之教科書尚付缺如今值共和成立信教自由本館特編初等修身國文二種於國民應具之常識及信徒應知之教義均加注重並附圖畫以引起學生之興趣於教會學堂極爲適用修身八冊已出二冊每冊六分國文八冊已出二冊每冊一角

上海商務印書館發行

訃 不 週

王西星君於上月十五日逝世今擇五月念號即舊歷四月初四日終七在英租界北泥城橋東首壽聖庵後進設幕領帖誠恐鄉友親長處訃告未週特此登報奉佈維希鑒諒

三茅閣橋鳴盛里同茂發號愛槐堂王宅帳房具

輪船招商局買煤招人投標廣告

本局現擬購煤三萬噸願投標者主付給貨到上海卸交招商局碼頭如有願承辦者請開明煤名目幷將煤樣於陽歷五月念日以前交到敝局以便開標擇買

輪船招商局總局啟

國民公黨本部廣告

本黨政綱已定不日開成立大會在黨諸君務希於五月十五日起至六月初一日止惠臨本部換取黨證是所至盼

中華全國實業交通公司招股廣告

本公司呈請中央交通部批准[illegible]實業[illegible]立資本[illegible]二十年定爲股份有限公司[illegible]三大部一轉運二保險三押匯招股一百萬元先由發起人認定五十萬元餘五十萬元定期招股每股[illegible]元以期有益[illegible]本公司事務所在江西路B字九號 招股處（一）南市[illegible]（二）北市[illegible]（三）[illegible]（四）北京路四明銀行（五）北京路浙江銀行（六）南市久大碼頭中華銀行（七）三馬路外灘中國銀行 發起人[illegible]

江西鐵路股東鑒

[illegible]本路事關重要必須共同商議進行亟待全體股東集議決定辦法茲擇陽歷五月三十號即壬子四月十四日在[illegible]開股東大會[illegible]特此奉聞

贛路公司謹啟

江蘇蘭業公鑒

敬啓者本會前訂陰歷四月初五日在會所開會[illegible]常州[illegible]及所屬[illegible]本會[illegible]特此佈告

中國圖書公司開特別股東大會

四月初十日午後二時在上海南門外本公司印刷所開股東大會[illegible]特別要事[illegible]准期惠臨此啟

本公司定於陽歷五月廿六號開會

嘆亞陸新聞

（原名民國日報）本報宗旨純正材料豐富資本充足刷印精美已定七月一號出版招聘各處訪員請自六月二十號起接續寄稿三天並載明住址合即函商購訂現設事務所於漢口實善里三十七號

集議國民捐辦法特開大會廣告

本會[illegible]集議國民捐辦法[illegible]午二時在[illegible]開大會[illegible]各界[illegible]

上海民[illegible]

伶界聯合會廣告

[illegible]

通俗教育研究會徵集意見廣告

通俗教育係今日急務固爲當世所公認惟實施之方法次序必待集思廣益討論研求以期推行盡利同人等謹先提出研究問題數則希熱心通俗教育諸公詳加指示俾得有所遵循不勝盼荷計開研究問題列下（一）今日國民最缺乏之常識凡若干種（二）今日施行通俗教育應以何種方法請列示（三）通俗教育應行各方法其施行之次第先後若何（四）對於通俗教育所以指導缺乏常識之成年人民應用何種方法（五）通俗教育應由何種機關擔任提倡推行（六）設施通俗教育之經費應由何機關擔任若何籌集

示件寄上海西門外小菜場西首本會事務所如索本會宣言及草章得書即當寄奉

張園華洋游藝賽珍慈善大會廣告熱心各號廠公鑒

敬啟者華洋義振會爲江皖各屬災情奇重上振並舉籌款萬難特訂於陽歷五月二十五六號即陰歷四月初九初十日假張園開游藝賽珍慈善大會兩天售券所得券資悉充振款所有會場一切費用均歸發起人擔任以期多得一錢多活一命會期經費報布告在案所有陳列各號廠[illegible]之慈善熱心所以在張園空地上搭蓋篷廠[illegible]希各號廠[illegible]

張園華洋游藝賽珍慈善大會廣告

敬啟者華洋義振會[illegible]

輪船招商局發息廣告

本局定於陽歷五月二十七號即舊歷四月十一日起憑摺支發股息分送滬路天津漢口福州香港廣州等處分局皆有年結細帳分存以便各股東就近查覽特此告聞

蘇路公司廣告

五月初一日股東常會議決修改章程須徵集衆意交起草員參考凡本公司股東如有對於從前章程應行修改之意見書祈函寄交公司爲盼此啓

懸賞王大吉

嚴杜假冒 戒烟藥丸市間林立其傷合原料無不外鴉和猛險烈藥大害衛生本堂敬遵林文忠原方製成藥丸性質和平歷六十餘年效驗卓著近有無恥之徒私製僞藥冒充本堂招牌在外招搖但知射利不顧害人性命上年有甬人經阿春者因冒本堂牌號查獲送懲在案現在人心險詐仍有以僞亂眞以致賜顧諸君受其愚弄另派妥友分別密查外合再登報聲明能將假冒售藥之人查獲送懲者本堂當酬洋二百元知風報信因而拿獲者亦酬洋一百元決不食言

蘇城沈筱山先生現已回蘇

仍在馬醫科巷本宅照常開診

本藥房啟

萬國史要出現

歷史教科 美國維廉斯因頓著仁和張相海甯褚嘉猷譯鄭壽眞審定是書爲杭州史學齋稿本注重民政共和政體代表共和因與國體不合故已印上中兩編而未發行今民國初立祖效美國尤必參合萬國共和之精神是書宗旨適合有關有益有提要有編記有溫智綱領一目了然蓋非特教科書本即校外學者亦宜各手一編俾知趨勢也計上中二編實洋一元二角下編即日付印代售處上海四馬路惠福里三弄四十九號探古小集

萬國政治制度

鈕永建校訂

平民政治立憲政治聯邦政治此我國今日急宜解決之問題此編採擇最富評述最詳愛國志士所必備以資研究定價洋一元四角〇改體論洋二角 發行所上海望平街時中書局

建設志成洋行承辦軍裝緣起通告

[illegible]

大律師孫潤宇沈復張家鎮廣告

本律師等爲保護人權起見特設公事務所代辦一切訴訟及保證訂約析產贅婿登記等事如欲延請者不論本城外埠及上海會審公堂等處請至蘇州城內富仁坊巷西口門牌七九號本事務所接洽可也電報四四八八電話二七五

譚人鳳啟事

鄙人於粵漢路事現甫調查研究入手辦法所有籌備處經費暫行借籌俟自信確能擔任然後再請國務院且須物色有幹充總辦之人電請委任始能收協力進行之效等情業於四月念號電知袁總統及內閣在案現在各省紛辦並未過委有人亦無會辦名目恐有不肖無恥之徒假鄙人及該路名義在外招搖不知底蘊者致受其害用特預行聲明請中外紳商格外注意幸勿受惑專此佈告即希公鑒

蘇四世傳 張慎甫瘋科藥室

每逢舊歷初一日十一日念一日設期在上海英界浙江路老垃圾橋南三百八十四號內下午三點鐘開診十點鐘止

藥室白

共和黨通告

本黨上海交通事務所暫設三馬路小花園二號凡統一黨民社國民協進會民國公會國民黨所有一切事務通歸併本黨辦理特此通告

改裝必讀

每部實洋三角精選美麥格外便宜寓館倚白蔬本也自改裝改裝之學一冊下後社會及古老先生有以新衣有以孰衣之法不改孰衣之改裝之必可以上陸路恐慌者本局有爲而可笑之人至於[illegible]

上海文明書局啟

江南將備同學會事務所啟事

本事務所於五月一號開大會到會同學二百餘人議決以南京城內下浮橋中華館爲本所駐寧事務所以便會員聯絡[illegible]

平民政治上冊再版 下冊准期出書

本書上冊第一版業經售罄現已再版下冊准於陽歷四月三十日出書[illegible]

經售處中國圖書公司〇各埠商務印書館〇文明書局

民友社白

法商羅森泰現銀收買珍珠

常年收大洋四角每洋三元上海[illegible]

數十年來我漢英雄爲國事流血者凡歷來著名之人物以及此次戰死英雄皆已設法收羅照片用[illegible]

經理人謝其潮啟

漢族流血[illegible]

此書爲吳門天笑生所譯[illegible]

論理財必先講信

來稿 （林鶚萬稿）

嗚呼處今日我國而欲言理財可謂至難之一問題矣雖然亦至急之一問題也惟其難不容不理惟其急不容稍緩理之之道爲何曰加賦稅節費用興實業三者皆致富之本源舍此無他道也雖然費用有不可節者矣若夫賦稅必先使民先有而後可加無已其爲實業是求乎然而實業振興之道又當如何豈一二空言而事寔可立隨其後哉案財政原理生財之道必先有資本資本爲何土地勞力金錢是也我國疆域之大人民之衆是土地與勞力均充富也至于金錢則固府庫空虛國用不足四民疾苦生計爲艱然而其擁貲鉅萬者亦未嘗無人試以一省計其立于市廛而爲人共知者百萬者恒有十數人千萬者間有一二人以千百萬之金錢運輸于市場而創爲事業其私人之得者固多而造福于地方者亦何可勝計而況我國人民其藏富于農終身隱沒而不彰者尚不知凡幾加之以海外僑民率皆富有夫金錢何在而見其少也然而雖有此金錢土地與勞力而商業仍日見墮落利源日益耗涸國家之百事廢弛民間之顚沛愈甚是何故也吾敢一言以斷之曰財不流通故也財不流通者信之不講故也劉子曰信之爲德亦大矣哉西儒亦曰信者人之至德也誠以人羣之相處社會之交際必有信誼而後無欺信也者社會之至實而人類所賴以連絡者也故我古聖人設敎必先首重信字蓋以人而能信方足以取重于世而相往來曠信之爲用不亦廣哉固夫人而應講之矣然而于商業則爲尤重何則金融之機關無信不能轉市物論價無信不能成財不流通貨不交易商業之彫敝勢固然矣我國商業道德自古幼稚至于今日則更每況愈下外張信挾貲以隱即原在市場者亦保嗇而靳不與勞力者置身閑散無事經營縱有誠信而可與共者又誰其信之于是市面呆滯實之名內懷侵吞之志狙詐䮕起騙案疊出資本家裹足不前周轉不靈股實之商半皆收歇不觀乎今日我國商業之現狀乎自去歲光復以來影響所及誠非淺鮮然而稱兵之地不過數處而不遺波及者其所受之害必淺亦何至閉歇者之比比乎豈眞因戰禍摧折太甚而無力支持耶抑亦因社會之信用日壞而不肯冒險以求利耳然此尙不過人民與人民之不講信用也若夫政府之與人民其信用二字則已爲前淸喪失殆盡矣政以騙成財以騙得昭信股票也何在皆路股也何在皆非欺民之政策也民之受欺者可以一不可以再可以再不可以三大信既離雖實有利國福民之事而欲借民力以爲之民亦莫之爲矣今者我民國國基初定百廢待舉挽回民信實爲急圖作者不敏敢作數語以告國人曰欲強國必先教養欲教養必先理財欲理財必興實業欲興實業必先通財欲通財必先講信至于如何敎民履信之道則惟在修德于內張法于外而已矣

中國立國大方針商榷書（續）

（共和建設討論會發布）

孔子不云乎政寬則民慢慢則濟之以猛猛則民殘殘則濟之以寬所濟適於時宜斯國家之福爾吾黨則謂今日之中國宜採保育政策以爲治者也請言其理

第一 持放任論者曰凡爲人謀者恒不如自爲謀之周也人各有心思耳目雖降材不同而其自謀樂利則無不同人人各竭其才各得所欲分之爲個人之樂利合之即全國之樂利國家雖極愛民然事事而代之謀恒不能如其分所謂助苗長而使苗槁代大匠斲傷其手也斯固然矣雖然凡人之既成年也則一切能自淑而無所待於人當其孩稚之時非怙恃父母之顧復何以遂其生謂顧復爲多事盡人知其不然矣惟國民亦然國家保育之分際當以國民發達之程度爲衡發達在幼稚之域者其所需保育之事愈多愈進焉則其事愈減而後此保育遞減之率恒視前此所已施之保育爲反比例歐美各國百年前之政術所以畸於放任者彼蓋自十三四紀以來經數百年保育之功而今乃始享其成也今日吾國民程度幼稺聞者必艴然怒然試平心觀察事實而持以與先進國比較其果能徒作大言以自慢乎試觀晚淸僞立憲時代我國民自治事業何如試觀革命以來我國民自治事業又何如（所謂自治者非專指地方團體之自治並個人之協同生活言之我國民於兩者皆慣會未養成也）蓋無論在政治上在生計上其種種設施罔不能自舉而必有待於國家之督率此情實之章章不可掩者也大抵我國民程度與日本維新時代相距非遠日本惟善用保育政策以有今日而自今以往猶著著向此方針以進行則我之擇術可以思矣

第二 抑不徒在程度幼稚之國爲然也據歐美百年來經驗之結果則個人自治與國家保育宜同時駢進劃出範圍而於範圍內各務擴張其分度不相妨也適相濟也蓋國家之目的在使人各應於其本能以各自求得其圓滿之樂利而緣歷史之沿革與事會之遭際則國中恒生出特別階級占種種優勝之地位而此階級以外之人遂末由發揮其天才故百年前學者以謂自由競爭而世遂底於平最近二三十年乃知絕對的自由競爭適以資豪強兼幷之利器多數之民反不能得均等機會以自樹立故必賴有一種最高之權力立乎一般人民之上抑強扶弱匡其泰甚者以誘掖其不逮者然後個人能力乃得以平等發揮而無所閡比年來歐美各國之立法大率本此精神也故保育論能奪放任論之席而代興實此之由夫在諸先進國且然而況於我國之今日乎

第三 今茲爲國與國競之世各國人民之與他國人民交涉也不專以個人資格而恒恃國家爲盾乎其後多數事業絕對的爲個人之力所不能舉必依賴於國家其次者亦必須國家爲之監督獎勵以資人民之利用若國權之保護特別國產之獎厲貨幣之統一金融機關之設置學術發明技術之示範改良交通機關之配置需保工場之監理移民之輸送保障畜牧育之普及大都市之建設凡此之類皆以歸宜於放任之使人民自爲謀者今乃知放任之結果勢必至廢而不舉即舉矣而利必不能溥故其權步步集於國家國家職務之範圍乃日以恢非侵人民之自由也必如是乃能助之長也此類事業（前文所列者未盡什一不過舉其槪耳凡歐美各國數十年前委諸人民自由辦理今則攬歸國家辦理或國家與個人協同辦理或雖許人民辦理而國家立特別法以管轄扶助之者皆屬此類）我國將來國家干涉之程度及其種類當以何爲標準此屬於具體的問題不能概括論斷要之方針必畸於干涉此萬國之通義而亦我國之所莫能外也

第四 今我國民流至貴之血以求共和凡以除專制也共和成立以後一般國民理想動則以脫政府羈勒多得自由行動謂爲共和正義驟語以保育政策廛無不瞋目相視指爲與共和精神相反殊不知我國過去之政治歷史與歐洲百年前之政治歷史本大異歐洲前此侯封敎會還勢怙權荼毒其民殆同草芥民之不自由乃眞不自由也其間有誼辟賢相以國利民福爲念者則嘗採極端的保育政策事無洪纖而干涉其意或至美然行之太過若束溼薪矣十八紀末之革命乘其極敝而爆發故非放任無以蘇民困也吾國異是吾國政治之敝不在煩苛而在廢弛夫煩苛者專制之結果也而廢弛者放任之結果也緣專制之結果而得革命則革命後當藥之以放任歐洲是也緣放任之結果而得革命則革命後當藥之以保育吾國是也若以放任承放任無異以水濟水廢弛之後又廢弛焉國其能國乎平心論之我國二千年來人民所缺憾者在公權之狹隘耳若夫私權則固比較的具足以視今之文明國蓋無媿色雖其間未能得確實之保障易被侵蝕要亦中央政治廢弛之結果非法意本然也故自由平等之大義在百年前歐洲洵爲起死聖藥而在我國實不甚應於病源何則此既我所固有不待今茲之革命而始能得也（未完）

小說

法國革命外史 九十三年

第一章 囂俄著 東亞病夫譯

酒保聞騎客言狀頗感動曰國民汝知此間情勢乎此間名城巨鎭無不贊成革命惟鄕人則反對貴族牧師皆助鄕人騎客動容曰或不盡然酒保旋易其詞曰客言當反對冷達男者即一子爵也語時隨背面私語曰若人果爲牧師騎客曰汝毋絮絮且告我以兩貴族之事酒保曰此兩人皆屬老瞿文家之苗裔瞿文家共分兩支正支之家長稱冷達男侯爵旁支之家長即瞿文子爵也冷達男侯爵在勃蘭峒貴族中勢力最偉鄕人視之不亞於王自彼登陸入勃蘭峒境一呼而集者八千人不及一月三百法區同時響應第令奪得一海岸英軍即源源至矣不料其姪孫瞿文乃起而抗之處處阻彼之進路且瞿文之所以能得志者不盡瞿文之能實以巴黎赤幘隊之來會張其勢也赤幘隊素以驍健著自蘭期莊受創後深憾侯爵之殘殺其同黨槍斃其婦人掠奪其收育之三童遂收集餘衆投瞿文軍誓爲死婦復仇且欲奪回三童瞿文軍心因之大振

酒保方滔滔語忽中止問騎客曰我幾忘之國民得毋饑乎騎客曰我無需此欲食我携有水壺及餺飥在汝第告我以陶耳果何事者曰冷達男侯爵實與英相比脫合謀欲引英兵二萬人由海岸登陸以助文臺故入境後先據此間不意第一著即爲瞿文所敗不能守乃走亞佛倫又不能守走句城欲借句城進窺克倫維瞿文又敗之於是冷達男之勢稍殺矣在瞿文之意欲驅冷達男入扶善林然後圍而殲諸爲計至毒昨日瞿文方率其軍隊駐此忽得警信知冷達男已趨陶耳陶耳爲海岸之要隘敵人得之第於陶耳山築一礮臺以阻援軍英軍立登陸矣瞿文既詗得其實遂不待命令星夜拔隊往計此時兩軍當交綏矣曰由此達陶耳爲時幾何曰以軍隊往至迅需三小時然此時必已達矣（未完）

遊記

◉革命要地周游記略

（會子）

▲娘子關內之慘狀 曾晁攻娘子關時深恨其關不能立下因令其部下謂如能入關能令兵士大掠三日無所禁止因之入關以後之姦淫虜掠其慘狀實有不能盡書者茲特記其最慘之一節某日有盧某兵官手下之兵入一民家強行虜掠並欲強姦其妻其夫即向之哀求謂家中所有任汝攜去惟其妻乞勿強姦兵不聽舉槍相向其夫即逃至盧某處報告盧某不信云我手下之兵素來安分決不爲此野蠻事汝必誣告其夫言之再三盧某云然則我派人與汝同往汝家如有我部下之兵在則即殺兵以報汝仇如無我兵在亦即殺汝以報我兵汚蔑名譽之仇也於是立派數兵同往至則其家之兵已有同袍處偕先逃而其妻則與聲在牀已不能堪同往之兵即問其夫曰汝云強姦之兵如今安在其夫尙欲有詞即不問情由當其妻面前斃其夫自後民家之被姦淫虜掠者不敢復告之官而兵士之妄爲益無忌憚云

▲土匪劫掠 山西最受兵禍之處第一爲平陽其次爲太原等處平陽境內被劫一空家家不收[illegible]一帶娘子關府內等處一片平陽所云如此其慘狀可想而知之云

（未完）

請看變產助公奪標券開標廣告

變產助公券開標展期並催領廣告

常熟旅滬同鄉均鑒

崔氏驗製半夏 靜妙 奇功

崔氏發行所在上海[illegible]路口五開間內

專電

◎南京軍事經理團有電指斥袁總統用人不公袁總統特電令黃留守申誡電云軍人不得於編制之外私組政團更不得干涉中央任免部員之權諸將士何故出此不爲共和法治計耶各部高等官之進退總長自有責任官制通則著有明文即參議院爲監督機關而約法只限任國務員須得同意並不過問屬職況非法定團體動以詬詈之詞相迫脅則法令皆廢綱維立弛雖聖哲不能善其後本總統甚欲保全軍人名譽不願其軼範圍貽口實望即傳諭知之云云（十五日亥刻北京專電）

◎交通部電飭各省電政統一於中央略謂電政不相統屬之故致紛歧渙散報價參差綫路通阻靡常欵項及報務莫由清核致駐京領袖公使詰責漢口洋人集議抵制已令上海總局即日撤消此後各局均秉承中央命令已將暫行辦法通電各局云（十五日亥刻北京專電）

◎北方政黨攻擊唐總理異常猛烈故唐擬不日告退又聞都中各大員不久仍有調動（十五日未刻北京專電）

◎熊總長已向銀行團聲明借欵條件中所設稽核員祗能監察此次借欵之用此外各種用費及他項借欵均不得干涉（十五日戌刻北京專電）

◎參議院前日午後開秘密談話會即係解決此次借欵之條件並應裁軍隊之數目聞尚無切實辦法（十五日戌刻北京專電）

◎財政部擬訂鹽專賣之法係分三期辦理（十五日戌刻北京專電）

◎陸軍部段總長擬在大沽口附近設一極大兵工廠已派總司令部參謀盧金山司員周錚籌備一切（十五日亥刻北京專電）

◎新刑律業經大總統批准不日由參議院通過即由法部頒布各省（十五日未刻北京專電）

◎昨夜忽謠傳兩區警備隊有不靖之象各軍隊澈夜戒嚴今日查察該隊紀律嚴肅昨夜之謠毫無影響黃留守令憲兵巡警查拿造謠匪人（十五日未刻南京專電）

◎駐寗各軍兵餉昨日全數發清聞黃留守以私人名義先向某銀行借有大宗巨欵（十五日未刻南京專電）

◎程都督原定日內返蘇昨經寗紳要求俟江北合併後方可離寗程猶豫未決（十五日戌刻南京專電）

◎饒平盜匪充斥約有二百餘名專事刦掠勒索紳富子女該處某紳被虜未放（十五日未刻廣州專電）

◎今日（十五日）爲廣州發難烈士開紀念會到者約七百餘人誄詞甚多

◎杭垣維持國貨會及第一中學提倡國民捐開會演說情詞懇摯聞者感動（十五日亥刻杭州專電）

◎浙省民政司派委於實山爲電話公司監督全體反對今日（十五日）特令取消監督改委爲稽查員仍不承認風潮未息（十五日亥刻杭州專電）

◎援蜀黔兵隊強半回滇但滇餉無着兵多不穩似有岌岌之狀（十五日未刻雲南專電）

◎大理府捕獲亂黨一百二十餘人一律鎗斃地方略靜惟旱象已成糧價騰貴恐貧民難免爲匪之患（十五日未刻雲南專電）

◎叙州各屬業已平靜匪勢已退貿易日盛外人教士等相繼回叙照常辦事宣教（十五日未刻成都專電）

▲更正昨日專電第一段內五個月交清句交字爲還字之誤合亟校正

譯電

◎北京專電云十四晨財政總長熊希齡與銀行團代表褰議甚久晚間又開談判其效果若何今尚無由偵悉然十三晚參議院開秘密會議之時多數議員既不贊成外人監督財政則續訂借欵之事恐亦非一時即能就緒也但參議院亦并非堅持反對惟欲再議耳故十三晚借欵事雖又似茫無端緒而十四晨之會議又使情勢爲之一變以現勢度之則採用之策大約爲任用兩方面之查帳員然採用他策亦殊未可預料十三晚參議院開秘密會議諸議員初則反對監督財政甚力旋由國務員一再陳說中國政府今日所處地位之困難諸議員始不甚反對惟對於內閣總理唐紹儀則有人痛詆其濫用及比國借欵兩事云

◎北京專電云十四日銀行團建議以財政部外國顧問官及各省稅務司監督借欵用途內閣總理唐紹儀卻之聞袁總統頗有別委內閣總理之意十三晚袁總統與孫寶琦長談至兩小時之久

◎北京專電云十五晨內閣總理唐紹儀與參議院諸議員磋議借欵之事唐詢參議院以對付之法十五日午後銀行團代表將至內閣辦事處重開談判

◎北京專電云十五日內閣總理唐紹儀因袁總統迫令速行續議借欵之事遂與銀行團代表重開會議

◎北京專電云十五日銀行團歐洲代表在倫敦開會集議借欵之事中國政府已通電倫敦謂借欵用途在北京可由外國查帳員會同中國查帳員監察中外查帳員之人數相等而每次用欵須有全體簽字在各省則由海關稅務司監察大約十六日或十七日能自倫敦得覆音

◎印度喀爾喀泰專電云藏人在拉薩與漢人議和之事漸有成說大約漢人將盡棄軍械取道江孜返華政界接駐噶林奔（譯音）訪員電稱屯紮江孜之藏兵均已調往拉薩其江孜及日喀則之居民則已另編防營以阻漢兵在康巴路（譯音）一方面前進

◎紐約專電 云美國新墨西哥州共和黨所選推舉總統員均贊成羅斯福者現任總統塔虎脫今方在哈哈俄州竭力運動選在此州者再失敗則總統選舉恐不保云

◎倫敦專電云鐵呑呢輪船沉沒之後各地捐欵今已集存（十四日）

命令

五月十四日臨時大總統命令

前已任命樊增祥爲湖北民政長並已經電催赴任茲准黎副總統函稱該員並任何無期湖北綰轂中原地方重要現又當議分軍政民政之始規畫建設端緒殷繁正賴得人而理該員通才碩望學識冠時勤政愛民夙著績效亟應催令迅速赴任未到任以前並命劉心源暫行署理此令

又令 任命伍朝樞爲湖北外交司長張知本爲湖北司法司長姚晉圻爲湖北教育司長林四光爲湖北實業司長李作棟爲湖北財政司長此令

又令 任命張瑞璣爲山西財政司長此令

要聞

◎交通部整頓電報收費辦法

▲報費之減價 各省都督駐滬辦事處各電局鑒中國報界價貴甲於全球盡人皆知上年軍務事起南方則不論遠近每字一角北方仍照前清舊價按省遞增湘鄂滇桂等處又復各省自定價互有多寡全國電報價目參差複雜亟應釐定期歸劃一現經本部核定本省每字收洋六分出省每字收洋一角一分華密洋文加半收費刪繁就簡以便官商當將理由呈請國務院協議業經公同議決定於六月一號施行除分別通知外即由各局通告官商各界并一面示貼局門俾衆周知屆時即照新價繳收一律實行交通部寒

▲收費之辦法 電務辦事處各局鑒劃一報價辦法業於寒電飭遵在案茲將辦法計七條詳列於下（一）凡本省往來華文電報每字收洋六分（二）凡隔省往來華文電報不論遠近每字收洋一角二分（三）華文密碼及洋文電報加半收費（四）一等官報不論明密減半收費（五）新聞電報不論本省隔省華文每字收洋三分洋文每字收洋六分（六）滬福廈港四埠往來電報與大東北公司齊價收取（七）其餘收發電報及計算字數各辦法此時暫照寄報章程辦理容再修正續行刊發以上價目希照大洋收費按照市價出入定於元年六月一號起施行希遵照交通部鹽

▲官電之限制 各省都督駐滬辦事處各電局鑒自軍興以來南北都督以及各屬軍政分府發電均列一等徵免收費在當時原爲便於軍務起見乃數月以來相沿成習此項免費電報日多一日動輒長篇累牘一電字數或逾數千途至線路壅塞應接不暇既影響于報務更關係於財政亟應切實限制以期整頓現經本部核定辦法四條（一）大總統副總統參議院國務院各部參謀本部南京留守各省都督海軍總司令海軍左右司令長江水師總司令各公使各專使各領事各省省議會共十四項因公發寄電報蓋有

（下接第三版）

時評一

◎借債談（希）

借債非美事也有可以不借債之道則不借耳無可以不借債之道則不借有借債而其害有勝於不借債則不借耳其餘枝節之議論奚益哉

請看續產助公券…廣告
變產助公券開標展期並催銷廣告
僅氏驪製半夏 奇功極妙
香廬驪雲氏發行所在上海盆湯弄絲業會館寗波路口五開間內

泉南三三十五都東頭鄉陳拱報同佈

哀啟

家父益三府君已於四月八日壽終所有前經家父擔任中保等讓此後均爲無效 敬此奉布伏希鑒諒

棘人吳治溫 治恭 治儉 治讓 治敬 稽首

禮拜一拍賣

准於西歷五月念號即禮拜一上午十時在虹口巡捕房拍賣無人認領之物如欲拍者届時赴該捕房面拍可也此佈

西歷一千九百十二年五月十五號

舒鐵雲 王仲瞿 往来手札及詩曲稿合冊

此冊爲舒王手札及小楷書團扇夫人曲及琵琶賺傳奇等眞極有趣味之墨寶也定價大洋四角

完白山民手札

此鄧石如書陳寄鶴事長札數千言印成一冊定價大洋二角

分發行所 南京奇望街有正書局 蘇州護龍街有正書局 天津東門外東馬路有正書局

總發行所 上海望平街有正書局 北京琉璃廠西門有正書局

霍爾乃托合著高等代數學英文原名 HALL AND KNIGHT'S HIGHER ALGEBRA 已由鄧人翻譯特白

程錫庚謹啓

中華民國協濟會續辦愛國捐廣告

本會發起于光復之時經各省都督贊成認爲籌餉統一機關當時布設分會糾集會員頗形踴躍既因南北統一共和告成籌募之事中止乃遂從實業一方面着手以冀協濟國家今者各處會員因受外債激刺僉以續辦愛國捐爲請函電紛馳日必數起爰是公同集議擬就簡章八條已于五月四號呈請中央政府核奪並電呈副總統黎公留守黃公一體提倡在案伏念五族兄弟共濟漏舟生死存亡在此一舉愛國志士表同情者必不乏人請即賜教本會磋商辦法力謀進行盼切禱切上海四川路口民國協濟會謹啟

團體聯合義振會第二次捐款

容膝書齋助英洋十元 孫復泰助銅洋一元 同昌絲店助銅洋一二元 小銅洋六十一角 元益莊助小銅洋一百三十四角 共收英洋十元 銅洋十三元 小銅洋一百九十五角

在北京有患咳嗽吐血而成癆病者爲韋廉士大醫生紅色補丸所治愈

北京沈炳庚君玉照

前北京陸軍部司員沈炳庚君云余少時因受風寒致患咳嗽胃口失調面黃肌瘦夜睡不寧延至日久咳嗽更劇以致吐血心甚憂之商諸醫士細心調理毫不見效後承友人勸服**韋廉士**大醫生紅色補丸先購一瓶按法試服果覺病勢稍減心甚德之續購數瓶連服無間胃口復原夜睡安寧咳嗽即愈數星期後吐血亦止今則身甚康健更勝曩昔爰書數語登諸報末俾世之凡患同病者可購**韋廉士**大醫生紅色補丸服之亦如余之速得全愈也

韋廉士大醫生紅色補丸已曾治愈無數所患血薄氣衰山林瘴氣風濕骨痛腸萎不舉癆病初發胃不消化以及婦科各疾靈妙如神中國各處商店藥局凡經售西藥者均有出售如發假冒可直向上海四川路八十四號韋廉士醫生總藥局函購或向廈門鼓浪嶼白象街分行函購亦可每一瓶大洋一元五角每六瓶大洋八元寄近郵費一概在內

中華佛教總會廣告

分發行所

總發行所

修道院膏子藥

坎弁大商務大臣書記前吳淞中國公學理化教習徐君維榮證明**修道院膏子藥**救其小孩之命

徐君維榮玉照

凡患胸部肺部喉部各症哮喘 氣管發炎 鷓鴣咳 傷風纏綿 肺胞炎以及癆瘵等症者請閱此保證書

修道院膏子藥局主人台鑒敬啓者去年余女生未及齡因氣管發炎痰壅氣塞三日而亡余心傷焉今年幸獲一男私衷稍慰惟此孩身體軟弱易冒風寒屢患咳嗽入多以來天氣寒冷致患鷓鴣咳嗽咳時面漲緋紅手足伸縮不定痰梗於喉涕凝於鼻啼哭之聲沸騰耳鼓甚且睡眠不寧煩躁已極余深慮此孩將如其姊心中焦急異常於是偏訪良醫廣求神藥奈兒科時醫踵門而至終屬無濟於事嗣知好時洋行有新藥一種自外洋輸運來華名曰**修道院膏子藥**專治癆瘵 氣喘 咳嗽 鷓鴣咳 氣管發炎等症乃購得數瓶依法與孩服之以此藥滋味甚佳孩童尤甘之如飴一瓶未罄而孩病霍然家中人咸覺寬慰平安如昔矣惟是余性素不喜作藥房保證書今旣得**修道院膏子藥**之厚賜豈可湮沒其美爰特不揣固陋率泐數行藉伸謝悃尚此順頌 道安

徐維榮謹上 陰歷十二月二十二日

今將此膏子藥運售中國以公同好購藥諸君務請認明眞僞莫藥匣口均用藥廠主人 [signature] 簽字之紅紙條封固否則贋鼎也必無效驗切宜愼之

●價目 大瓶計重五百五十格蘭計洋二元 小瓶計重二百三十格蘭計洋一元二角 大每半打十元五角每打二十元 小每半打六元七角半每打十二元五角

總發行所 荷蘭洛脫特姆城阿克兒 中國總經理處 上海好時洋行 天津復興洋行 香港好時洋行

凡外埠諸君購藥於所定價外須另加郵費直向下列代銷處購買可也

代銷處

（6）

靈寶丹爲全國同胞之要品

治霍亂痢瘧痧傷暑吐瀉病…胸痞五積痰喘一切時邪瘟疫痧症象補血補腦益精壯氣又能除口臭口熱齒痛以及汚穢等氣實爲五大洲空前絕後惟一無二之神品自鄙人將此丹商標授歸鄙人一家經理發售

到下春令已了夏令正交尤爲此丹發達之時 鄙人爲公益起見特自日本老順春堂大批販百箱以便全國同胞之採

購所願全國同胞直接通函批購以爲衛生之一助幸勿觀望是所禱盼此佈 ○價目零售每包大洋一角五分每打一元五角批發五元五打

上海英大馬路壽康里三百三十號 靈寶丹總經理 席裕麒 廣告

敬者靈寶丹創自日本老順春堂藤井仙翁此丹起死回生專以來暢銷遠近活人無算

BEAUTIFYING WATER

美容藥料 花顏水

妍媸本天賦而成無可以更易之也今且有可以人力施之者何也然其本來且有美容者預爲保持之醫隨者中時爲修飾之若間保持修飾之善法則條理列於左方花顏水爲皮膚科學專門大醫小島亨先生經歷多年苦心研究確從皮膚上考究得來之製劑早已馳名本國各地今本藥房特遠道先生之方細求材料精工配合運來各國偉大衆得沾其益凡保容者請勿等閒視之

美容藥料花顏水之特色

花顏水最近盛行於歐美兩洲凡男女自爲維持其臉上者有不可一刻缺少此化粧藥水故一時有日欲求自然顏容艷美一瓶須要重看花顏水而水將融解二十倍之清水花露爲使用即可全治皮膚病如

面皰 雀斑 粉刺 酒刺 汗疹 頑癬 烟氣 紅點 晦色 油光 瘢痕等均得轉惡成美至於女子擦敷白粉若先使用此藥水非唯融化之妙且能豫防白粉中所含鉛毒也芳香馥郁常用花顏水故曰交際必面確不可缺此花顏水乃衞生與經濟爲化粧用之材料之價格廉而功乃大幸勿疑之花顏水可濟數點溫水或涼水中即依化學的作用最良之妙品且比之白粉香風發生胸間覺快致使用不斷乃可除去醜貌換來美顏如鮮花故其名曰花顏水論其功効實可謂近世最新化粧用之第一品小瘡或雀斑等患均可以花顏水遺蚊嚙蚤虫或汗瘡與一切皮膚風癢均可擦敷患部立見功効今牛奶或露水等女臉上發生採買試用最要認定美人將花顏水滴下于洗面器中之商標以防僞物混誤是幸近

洋十元小瓶大洋五角 每打洋五元

總發行所上海四馬路大藥房 北京…

現形

上海江西路B…十一號 兜安氏西藥公司啓

上海四馬路中英大藥房
暑令必用之品上

時疫藥水 急救 夏秋時疫痧發或疫氣流行其勢均極危險用此水只要調症雖極重亦可起死回生 每瓶一元 又五角 二角 一角 每洋四十小瓶

清快片 唐製 四時 能治霍亂四時不正之氣小覺不適即服數片可保無虞既治一切急痧亦能解諸般蟲蛟之毒 每盒洋二角 每包五分

唐製痧藥水 此種為唐醫生所新發明無論何種霍亂急痧一經入喉無不危機立轉誠居家行路必備之品也 每瓶七角 又四角

解毒藥 唐製 清血 暑令血中最多污濁易生瘡疽等症服此功能清解血毒幼稚頭面之瘡子痱子亦可不生 每瓶洋七角半

去濕止癢藥 濕重者熱天或爛腳或爛腳丫奇癢難熬向無妙藥用此藥水或藥粉外搽覺可立效如神 每瓶四角 又二角半

藥水 辟瘟 解疫 考究衛生熱天必以此水洒室中或溝下溝渠坑廁等處臭穢之氣滌除一清 有藥頭有瓶頭其價不等多少可購

嗬囒粉 用此粉不拘何種之水均可沖調立刻成功飲之香味濃厚涼沁心脾以獨擅行尤為便當 每瓶洋五角

水彈瓶 自造 嗬囒 用此彈瓶但配藥粉無論何種嗬囒水均可自造自飲既簡易而且鮮潔異常 每只八元至二元五角 彈子每打一元

各種果子露 計有檸檬香蕉菠蘿蘋果楊梅雪梨波蘿蜜桃杏子杏仁及玫瑰花等各種之多飲者不用加糖即用水調甚與衛生有益 每瓶四角 又二角半

薄荷 錠 烟 辟疫解暑最有芳香辟疫之功其錠主治諸般煩可以利烟之於嗅最宜 每錠洋二角半 烟每一打盒洋五角

各種香 香 **油** 名色亦多如檀香薄荷如意玫瑰茉莉等油尤為合宜 每瓶五角 又一角

口香糖 夏日口氣易濁含此糖能口生香與人對談不失文明氣度色味俱佳尤為時髦所尚 每瓶洋二角 又四角

司美林所四 常佩身傍用之能大避疫氣之穢並避蟲蟻 每瓶洋三角 又五角

樟腦球 時疫時避蟲功第一 每瓶洋一角 又三角半 又六角

頂上香水精 異品真正原料調之精華 每瓶洋一元五角 又二元五角

各種香水 錦上添花 每瓶自一元起至七元半

自來血
價目 大瓶二元 每打二十元 小瓶一元二角 每打十二元

自來血功用列右

一小兒乳水不足先天已虧常苦多病或至四五歲時尚未能行走此即氣血不足之明證冲服自來血一小匙每日三次開水冲服自能身壯骨健百病不侵幼時血足到老無恙一婦女經水不調或經痛經冷服之非但調經且能種子孕婦常服臨產平安而所生之子日後必少疾病一婦女向缺運動天既已受補則血氣必能充盈且乳汁又佳小兒噏飲自然強壯一因先天血氣不和終日悶坐憂傷抑鬱致肝火上升腰痠脚痛能常服此自來血則血旺足肝火不升胸懷愉快決無鬱悶煩腦之苦而消化亦即如常一血虧者常服自來血一年後必復完全之健康一嬰兒失乳者…不足天房勞過度消耗面黃肌瘦腰酸頭暈目眩四肢無力腿軟耳聾肝旺等症一腦空耳鳴等患連服一月則面色漸紅潤以前消耗之血液至此即能補足則諸患悉除自然身壯而力健一文人刻苦用功思慮過度以致心血耗盡面白似紙骨瘦如柴服之心力漸壯血氣充盈心廣體胖一年老之人血氣衰耗精神困頓常服之能烏鬚黑髮健骨益匪淺一肌精神日見強旺返老還童操券可待

發行所 上海四馬路五洲大藥房

嬭雲氏 消痰聖品
崔氏嬭香廬總發行所○認明五開間門面室懸上海縣告示每多假冒格外小心如由民局購辦須郵局先發一函為憑

學名家化驗有珍珠龍涎香茄楠香與化州橘國吐瓊橘紅等貴品方是真的始創須知藥品非他物可比若購偽藥服後受害則悔之晚矣

與有云之處特再詳明如左 五勞七傷諸虛百損房勞過度破金見紅老年痰中少年痰厥 聲嘶乾咳燥痰久咳成癆 嗜烟傷肺病後肺虛痰迷心竅暴止失常久咳失音氣虛多痰 患以上諸症輕者一盒即愈十分危重者至多一料包可斷絕病根保不復發本藥室實事求是精益求精濟世惜人如己 四角小盒一元二角每料六大盒洋十三元二角附近須假冒須認明石印農工商部執照浙江惡撫獎憑仿單反面五開間門面畫圖並工部局緘 是的真切記○外埠來信須寫明寧波路第一百十五號最為緊要○○批發格外克己如無節路包可退還

上海弄盆湯絲業會館對門寧波路口五開間門面 嬭香廬 發行所 嬭雲氏總啟

崔氏嬭製消痰聖品乃本廬崔宗武嬭雲氏始創行世自發行以來寰球中外各國莫不同聲讚美有口皆碑若咳嗽痰喘咯血痰飲等症百藥不能奏效者只要身體未虧服後立奏起死回生天下悉後謝函並將原來郵局匯記民局蓋章之信封一並裝訂成冊置之案頭俾惠顧者信手披閱以存其真不意華人惡習凡是馳名之物必然巧借名目仿造欺人言之實堪痛恨近因屢接中外各埠來書縷述誤購偽藥每每東之高閣云云但念天地之大尚不能使毒蛇猛虎盡成瑞鳳祥麟何況混上偽藥亂真小人慣技耶伏乞農工商部獎照五開間門面室懸上海縣正堂李嚴禁偽藥告示並稟蒙農工商部註冊改用天馬商標為記其藥能可消化 願中外采藥君子認明

◎製藥所仍在北京路洪德里照常交易

改裝必需
茲值文明維新之始人人喚起尚武精神列度自強必需剪髮改裝方足以壯觀瞻乃提英雄之氣然是利權外溢熱心者有鑒于此茲為塞漏卮格外精造各種金銀翡翠領針扣類鑲嵌鑽石珠寶翡翠領針掃針領扣針鑲鑽衫袖戒章獎牌木梳紀念品等類婚姻徽章釦釦扣針別帶夾日研無色不有均合男女裝飾日日研究改良各種離鼻眼鏡與前所出種眼鏡絕然不同別出心裁想出種妙法格外舒服人人愛之如有自來珠翠均可定鑲出貨迅速不論洋鏡金銀首飾均用本金足赤煉就如有不合仍可兌換非徒牟利實欲挽回利權想熱心同胞樂用中國自製之貨外間近有洋貨充作中國自造望貨顧同胞留意考察庶幸甚顧焉

上海四馬路三馬路全昌啓 德律風一漢口分行湖州馬路 七零四

精益眼鏡公司

眼鏡一項為人向無專家即有仿求者亦不過專門造眼鏡之人…

玻璃廠召盤
在西門外方浜橋

本自廠創設大油一口窯座大小式樣及鐵管鑄鉗並一應器具…概係全盤推出讓人由至今願者請至本廠面議可也

全昌
今造各種改良完全聯臭眼鏡

離鼻眼鏡十有餘種 本號創辦自造眼鏡以來歷有年於茲挽回利權日日改良新造各種**研究完全**心思出神入化妙法環球第一無有不合…
光學醫生考驗 小時病目…**高明**
較準度數 …**有光線表**
溢今為塞漏卮 …**利權外**
本金足赤
煉就如有不合仍可兌換

法商合記羣舞臺
特別大減價正廳二角
（三十夜法大馬路卜鄰里口每逢禮拜三六日准演）

張桂林恩曉峯 … 郎油賣相探（斬）黃袍親罵 …（伏魔）（紀元）

新式效用之煤汽燈
繁浩之費用可減為至少煤汽引擎租買均可裝配等均分文不取汽力而可靠欲知詳細請詢西藏路五號上海自來火公司可也或至南京路廿九號樣子房亦可

感謝良醫
性喘痰溫諸醫…幸吉文治然德實揚…

收買股票
信成銀行股通商銀行股招商局股粵路股浙江路股江西路股自來水股橋實業股善里實黃…

常郡良醫
常州居友梅醫士學貫中西醫名早著志毅本與同居自去冬在滬開業至今正未逾乃返里就君籌治時病竟牙疼體壩虛損得君一藥大奏奇效家人咸慶更生無以為報用特登報鳴謝 許志毅敬告

汲修齋古玩代客專收
宋拓元拓明拓各漢碑唐碑帖宋元明各朝名人字畫尺牘宋元版書集三代彝器歷朝古磁等物價目無論大小均可隨時定價務新收藏家注意如惠顧愛者即送三馬路朝宗坊口汲修齋看便是經理人程秉泉啟

上海中英大藥房
華產新出品

靈丹

此為除病衛生濟世贈人各方適用之品居家必備旅行必携

主治效能
乾濕霍亂 中寒中暑 吐瀉交作 頭腦昏痛 赤白痢疾 傷酒傷食 時行瘟疫
一切諸痧 上氣上痰 鬱悶不舒 胃脘脹疼 風熱咳嗽 暈船暈車 山嵐瘴氣
大中樣 瓶瓶包 洋洋洋 角一五 角 分

今日吾國民亦競知有愛國思想矣然欲挽回利權每苦無從者主設國產因而廢藥國粹亦因而論亡甚可惜也即如舶來藥品其精研提化製法新奇者固屬可取然獨我成方懷我厚利者亦復指不勝屈本藥房爰出我自有之秘法取我自有之原料以製此最有效驗之靈丹為我同胞應時必需之要品貫諸社會庶亦可邀特別之歡迎乎 臺批特別從廉 分舖均有發售

海關郵政局每日收信開班時刻表
[illegible]

有更改之處
[illegible]

外國輪船出口日期
[illegible]

三月念九日禮拜三進口 [illegible]
三月三十日禮拜四出口 [illegible]
四月初一日禮拜五出口 [illegible]
四月初二日禮拜六出口 [illegible]
四月初三日禮拜日出口 [illegible]
四月初四日禮拜一出口 [illegible]

中華佛教總會廣告
大總統暨內務部教育部批准立案於四月十…設立上海靜安寺凡各省省會…
分發行所 南京…蘇州…
總發行所 …定價大洋一元八角…

現形
沈生髮膠 靈驗 鐵爐
上海江西路B五十一號兜安氏西藥公司啓

官印不論明密均列一等減收半費（二）其餘各長官及各團體各官署無論是否法定機關不論何項電報均按四等商電照收全費（三）此項官電半費應准暫行記帳每月清結由各該電局彙造清册向發報各公署領取（四）從前一作四等及借蓋印信預用空白各辦法均一律取銷以上四則業經本部備具理由呈報國務院公同議決定於本年六月一號與電報新價同時實行除另文知照外希查照辦理交通部𠆧

◎分赴各省查勘路線

交通總長因軍興以來各處線路恆多阻滯特派員司分別前往勘修茲將所派修路員姓名錄後

查勘路名	員司姓名
京漢長沙	藍佩克
廬漢	畢海生
宜昌至城都	張仲甯
福州至廣州	蘇貞洪
廣州龍州及廣州灣	張文汗
欽州至廣州	梁金榮
雲南至畢節	海史岡
紹興至福州	黃志澄
津滬一路自清江以北	葉昌鼓
保定至太原	吳佩松
京恰	丁文元
津奉	方正元

◎關於寧垣警界風潮之函件

▲黃留守致程都督函 頃接寧省城紳公呈反對新委巡警總局長羅君良鐸無非爲排斥外省人起見當亦有呈至公處弟已面詰其公舉但弟申明以後對於警務不負責任 想該紳等生命財產之所託亦不至有所私或可得人亦幸事也仍祈裁奪施行

▲程都督復留守函 公以會紳反對羅君許其公舉具見採納輿論虛懷若谷惟警務行政全屬官廳之責任豈能公舉既任其公舉即不負責任亦屬正當之理由公之委曲求全可謂至矣但此等無意識之輿論若俯而狥之不獨受有識者之譏評且恐貽地方以無窮之禍雖彼紳民等咎由自取吾輩亦無以對地方全體之人民鄙見委任必須實行羅君必須任事或久或暫悉聽其便但必需羅君任事之後方可易人易人之時仍需特委否則命令不能實施庶政何以能舉茲事關係地方安危若吾輩若因畏人之排外而曲從之外人之反動力一起地方何堪設想至於南京地方官廳有會同委任之責該紳民等並未來處具呈所稱原呈鄰交一閱並請將鄙人反對之意見轉告該紳民等知之好在吾黨全以地方治安爲前提毫無私意於其間議者當能諒之

▲程都督對於寧垣警界公舉局長之批詞 此案本都督向未與聞寧蘇留守面詢前允該代表等公舉警局局長當經聲明不負責任等因旋經委任必南京地方官吏係留守之權本都督雖有會同之名目尙不便干預以本都督對於南京地方之責任不如留守之重且大也該代表等貪圖公舉之利益懈忘責任之重大豈非大惑查巡警本有國家地方之分別警長既由民舉是移入地方之範圍倘留守以不負責任之故不籌警餉試問該團體等能勝此負擔否地方治安固係於巡警倘有非常大故仍需借助於兵力試問公舉之局長有此能力否頗聞此事發起由於在警局之奉人不甘湘人之勢盛故聯合而推翻之以冀鞏固奉人之勢力試問以少數之奉人尚不甘服從湘人之充局長而謂局中多數之他省人能服從奉人之爲局長乎本都督素重輿論對於此舉不敢贊同誠以地方安危所繫人民生命財產所關一不審愼釀成擾攘何堪吾恐爲局長者不獨地方生命財產不易保安即已身之生命財產亦恐難於自保不獨地方之治安難以維持即在本局之競爭亦恐難於消弭前甯自光復以來受創深矣今幸稍稍就理該團體等何苦舉數百萬之生靈財產爭此孤注之一擲深爲該團體等所不取也前接留守函時已爲我甯人深憂大懼當即照抄原函移交辛知事會集各團體代表囑其剴切勸導取消前議一面致函黃留守勸其照委羅君良鐸並規以不能不負責任至今尚未得覆不料各團體已先開會公舉有人呈請委任前來如其三十三團體果係全體一致毫無異議亦未便過拂輿情如果上項所慮籌餉保安困難諸端該團體等能一一爲公舉之局長擔保解決亦可無庸私憂過計仍由南京府辛知事於開會時出示此令並添延公正紳耆廣徵意見如果以愚慮爲然請即時復舉代表同詣留守府取消前議索回公舉原呈仍請委羅君任事俟其舉措若有不合再公行本都督惟有退處局外不再預聞至請本都督加委之處心所謂危期期以爲不可也原呈並抄發再團體三十三處何以代表僅有三十人應並查詢此令

◎武漢要聞錄

▲硝礦局總理與實業司抗衡 鄂省前未設實業專司之時當道以礦務爲富强之本應亟亟經營以其餘利輔助行政費用特委盧新蒲君充當全省鑛務總局總理盧本礦學專家任事雖未久開辦興國大冶銅鉛礦數處苦心擘畫成效立睹及實業司成立該局撥隸管轄初尙相安繼該司礦務科長以有礦局駐科則無實權運動司長將該局取消盧君因創成之業一旦爲人奪去意殊不平聯合會與之抗爭歸併黎都督爲調停計乃將礦務中之硝礦一項撥爲軍火所關仿前淸例設立專局隸于軍務司仍委盧爲總理原可息兩造爭端詎實業司長恐盧與抗衡必欲故掣其肘于是復稟都督謂以硝礦爲礦石之一種且專賣與民間花爆店獵戶稀稀有要事務司行將裁倂隸彼終非久計奉批改隸內務司司長以不滿意復又上書謂關係實業實業司應有完全管轄權即軍火所需亦可由該管局向本司照本購辦與內務司何涉黎公因其爭執甚力批允歸其隸屬該司長大權在握即撤委彭某充該局協理另刊關防以資信守聞盧殊不願受其節制仍擬內務司之關防新關防在彭某之手尙疑爲不知者所上辭差文書亦暫用舊關防云

▲巡警廳長與內務司爭權之結局 武昌巡警廳總廳長顧慶雲與內務司警務科長張仁靜積嫌甚深事事掣肘而且彼此結怨甚多頗受顧之張得司長歡心每挑撥顧欲獨立都督府有以巡警爲維持治安要素內務司事務冗繁使警廳事受其節制必多所掣肘乃准顧脫離內務司之羈絆而獨立並給與關防贊成其獨立法司與高等審判廳長之例內務司只考核其大綱而已不料臨時議會從中梗議事遂無成顧愤極求去卸黎公念其勛勞飭與漢口巡警總長夏炎甲對調蓋以漢口究有一江之隔局面亦不亞于省城廳長執行各政司科斷不能一一干涉之也現顧與夏已分別到差夏爲人不似顧之强梁其權不難漸移入警務科可爲張科長前途賀矣噫

▲萬鈞之鄂省政局觀 昨有萬鈞君上書黎都督直陳鄂政腐敗情形引伸黎公通電各省四亡之義詳言兵亡國亡民亡種亡之禍不在遠而在近原文痛切之極讀之令人下淚其言兵亡略曰鄂軍號稱八鎭每鎭空額大半而有槍械者實數不過一協徒博八鎭之虛名浪擲無窮之餉需所有中下級軍官多非學堂出身槍砲種類不能辨別惟以嫖博爲長技言則道德行同强盜兵士則漫無紀律游行街市乘車騎馬道路爲塞酗酒打降鬪娼聚賭幾於無處不有無日不聞上行下效無怪其然其言國亡略曰各司長各用其鄉人結黨營私已成習慣而爲司長者並無異人之才職任又非所素習今日在某中小學堂肄業明日已僥倖爲司局之長操刀使割叢脞百端同一事而此是彼非同一稟而前准後駁但就一已私見一人請託一時愛憎出爾反爾矛之盾皆弗顧也財政司無綜核之長委任多出私黨浮支濫用弄法舞弊若弗聞者非其黨則故意挑剔請欵必駁內務司長庸懦無能權柄操于參議秘書所委知事多以賄得既定章以考試爲任用而任用不盡由考試地方人愛戴之官稟求留任俱置弗理俾爲漁利之具所以上控知事之案日有所聞書記官不惟不知法律文理且多不通惡幕假手書吏不若尙日前幕又如利川知事奉委就道甫三日內務司復委一人詢以改委之故則以忘却前委爲辭武昌公產淸理局委員廖秉辭職經都督慰留未准該司先委人而後詳報似此太阿倒持綱紀紊亂所以內而警務廳外而各稅局抗不受命互相爭權行政如此國將何存其言民亡略曰革命後萬民財產犧牲殆盡宜如何加意撫卹培養元氣乃流離至今求如淸政府之撫卹具文亦不一見惟助餉則勒捐養兵則貽患舉一切釐稅雜捐均照亡淸之舊而變本加厲以行之即如靈柩亦勒捐錢二千六百文免驗市井貪鄙之徒曾黃綠而充局員顚沛餘生何堪剝削米貴如珠不爲疏通來源而米捐反較前加重是非置民于死地不止其言種亡略曰革命熱心之士出其死力以圖報效今皆投閒置散非結有黨援即嗷嗷無所功人功狗聞者寒心各官署局所鎭協標營一切人員多係戰事平息後來幷非槍林彈雨中冒死忘生之士其才既不在起義時建有功績者之上所行又皆自私自利之謀再此種不聞由勞怨憤慨深爆發自烈焉恐革命之禍不止一二次且有三五次八九次而不已者夫殺機一開戈操同室將連兵結死亡相尋種亡之禍鮮須臾白種人折矢也聞黎公以所陳鄂中流弊憤慨痛言殊中竅要所指各節不無傳聞失實言之過當之處但忠言逆耳本都督極願虛懷採納藉作鍼砭特批示嘉獎以廣言路

◎漢口之華盛頓

漢口改良市政開闢馬路事關商民財產前由黎都督飭設建築籌辦處委派左德明充當總理凡所規畫皆未謀及商民該員等又不諳市政不恤民艱營私自利大都糜費財力設處以來爲時數月之久一不適用之新漢口建築圖已（漢口街市形長而窄沿江河岸一帶作弓背形現仿美京結構致沿江河岸繁盛地段皆形成尖角既遺棄寶貴之土地復有礙於觀瞻此圖發表西人咸非笑之美國人至謂中人事事摹倣吾美即漢口街道亦竊華盛頓圖爲藍本畫虎類狗是之謂歟）圖形爲建築之根本根本既壞其餘修路換地種種章程皆多窒礙難行而漢上商民程度又低只知斤斤于目前小利並不知要求改良路圖竟倡議反對修路甚有以死抵抗之說商務總會諸董以此事非官一面所能壟斷若不改定辦法俯順民意辦理必多棘手爰稟黎公要求官商合辦從新商定辦法期合于地勢民情黎公已如所請飭司改刊該處圖防定爲官商合辦所有該處用人多有更動惟留左總理一人仍居原職昨籌辦處已將所懸街道圖並建造房屋圖一概收回大約必須另行改定也

◎贛都督府大仇殺案

▲兄弟之仇不反兵 贛省湖口統稅督辦胡謙之兄胡淵前在萍鄉爲現任內務司正長鍾震川君所殺胡謙切齒痛恨蓄意復仇前經都督委以各項要差俱不肯就必欲握有兵權以爲復仇之目的李督深知其故不允其請特委是差始勉强就事到差不久與前民團總局長黃炎之女結婚後此次回省會覲藉稟要公於五月十號在都督室談話未幾胡佯起看壁閒地圖私取手鎗依近鍾側驟發一鎗李督急起以手緊扼胡腕胡復發一鎗中鍾腰害鍾自知必死以手撫傷口侃侃談交代事語舉始仆當時同座各官擁開軍法會議都督見鍾已死立傳命令將胡綁赴東湖邊就刑始終默無一語執法官爲中軍官蔡銳霆當開鎗時顧謂胡曰來生再見鎗發胡即斃命飭其昇其屍歸黃炎宅內鍾震川死都督即命人舁往附近教育總會發給洋二百元爲之治喪定於十一號入殮是刻居民惶恐防亂極嚴茲將李督命令錄下

▲湖口統稅督辦胡謙來省稟商要公本月十號在本府辦公室內與內務司長鍾震川相遇正談話間胡謙竟敢潛至鍾司長身側用手槍暗擊經本都督親身極阻力奪胡謙手槍幸未連發鍾司長受傷甚重一小時後業已身故該胡謙敢於本府辦公室內當衆行刺實屬膽大已極已飭立予槍斃所有該兩人個人私仇之關係並撫卹鍾司長遺族一切詳細另文宣布外先此公布一體周知云

◎江西飭拿不職之宣撫使

▲贛省光復後之初地方秩序多所破壞故前都督分派宣撫使分赴各屬實行宣撫現在地方大定已經通電取消詎袁臨吉贛南宣撫使江實林抗不遵命並有時赴各處招搖聚黨情事殊屬不法事爲李都督所聞業已通電各司令各路統領各府縣知事飭即查拿移送解究其餘宣撫使均懍遵者呈報各屬一切詳情云云

▲袁州宣撫使陶雲鶴自到任以來即在上東地方私立法庭擅收詞訟勒索發文憑散賣屬照會票布上書呈請孫中山先生註冊字樣地方痞徒爭相購買實爲害地方宣撫鄉得實害跟駐紮上栗丁隊官帶隊前往會擒該宣撫使與那幫匪逃往稽經袁商請示辦法現李都督已通電各處嚴密查拿就地正法云

◎安徽挽留各司長之要電

自五司發表後各紳商學團工各界聯絡挽留洪桂黃

利職洋行專收精圓珍珠
中國綢商聞名有精圓珍珠出售者注意注意
敬告懷寶諸君

上海 平湖 中西旅館

啟 新發
壯陽廣嗣金丹
一索得男

上海新開 平湖順記中西旅館
本館開設在英租界石路……房間寬敞器具精良……貴紳商光顧敬請……平湖順記旅館謹啟

利賦洋行專收精圓珍珠敬告懷寶諸君
啟者本總行向在法京分設香港上海數十餘年自運鑽石鑽下大班來申預備現銀出重價收買精圓珍珠不拘零星如有大宗者更妙……十月九號禮拜二起每日上午十點鐘至十二點鐘下午二點鐘至五點鐘為止恭候
中國紳商閨閣有精圓眞珠出售者注意注意
英大馬路拋球場口利賦洋行謹啟

崔氏藥香廬總發行所上海盆湯弄過絲業會館首寗波路口五開間門面方是眞的
壯陽廣嗣金丹 一索得男

三司長以去歲安省遭潯軍之變亂地方糜爛不堪多賴三公苦心維持故於昨日特電大總統其文畧云皖省去年九月客兵滋擾地方糜爛孫都督未來大局尤險民鮮依歸庫藏一洗維持秩序杜塞亂萌皆現任軍政司長桂丹墀民政司長洪思亮財政司長黃書霖之力也查蘇省各司均仍其舊重加任令以順民心皖甯密邇宜從一律乃頃讀大總統電令任命五司全局變更舉情惶惑伏案大總統四月十九號限制各省自選都督令內開目前辦法總以維持現狀保全公安為宗旨萬不可輕易紛擾致生枝節等因仰見大總統博採輿論務保治安之至意紳等伏以光復以來皖省受禍甚烈人心震駭一日數驚重賴都督各司長苦心拊循於茲數月綏軍綏民得有今日若猝然改易驚惶之餘恐生意外況安定之初首賴鎮撫軍心軍心若搖秩序之亂不堪設想今若合軍民夙所愛戴一旦盡去即在承平難免震動況大局粗定尤戒紛更紳等昨為全皖生命財產起見業已代表人民請願公呈孫柏二都督乞轉大總統加任桂洪黃三司長以慰人心而支危局當以柏督因事在甯未獲遽達目下軍心民心不免搖動狀甚岌岌情勢所迫詎敢緘口致誤大局除教育實業兩司長謙讓遜辭并俟柏督回皖遴准轉電即便公舉代表赴京陳明請願外伏乞大總統從民所好援照蘇省例仍加委桂丹墀為軍政司長洪思亮為民政司長黃書霖為財政司長以順民心治亂所繫引領待命

◉蘇州鼓煽晉豐當戶之匿名揭帖

蘇城閶門外晉豐典當自遭兵士焚刦以來迭經該典商開具損失數目除房屋裝修不計外約計資本莊欵存欵公欵等項洋十五萬餘元一再稟請都督察核并因當戶約二十餘萬戶均係貧民居多籲請備賜一併分別賠償在案該典商以從前被盜被火事後分等賠償原為體恤貧民起見現在既非尋常災害可比又非強盜縱火行刦者再合典東賠償亦豈情理之平并聞有人在外收賣當票預為藉端滋擾之計因再稟請都督迅賜曉諭明示辦法以安人心遲之又久迄未奉有明文其間各當戶良莠不齊且有好事者為之畫策乃於本月十二號發現揑名揭帖貼在晉豐當前上書所有本典之票（望於書歷三月廿八日各持當票至商會簽名俟有定章照例賠償屆期幸勿自悞下書晉豐典具字樣並四處遍貼此名佈告云舊歷本月念八日商會復會議各商店被刦損失例諸公有晉豐當票是日持票向商會處簽字並請鄭杏園先生代表一俟定章即向該典賠償至期幸勿自悞切切在局同胞述告云云幸甚祈府訪悉情形除飭軍警梭巡以維秩序外一面立即出示曉諭云查有匿名揭帖妄稱各持晉豐當票向商會簽字等語此係謠言煽衆除將造謠之人嚴密拿外為此曉諭居民當戶人等切勿輕信謠言滋生事端切切特示

是日（即陰三月廿八日）商會上午門前先有數十人擬欲進會開會後戚之三人或十五人不等率經北路三區巡官及巡士等已先到會經稟告以晉豐當票一事與會毫無干係揭帖實無其事請看都督告示不准入內滋擾其閣當戶人等有一班鄉民隨衆附和其中均無觀音山白馬澗一帶均來其工作而來有人詢其何以知悉食詣鄭杏園商會中山不識持票簽字語來不能索明言無信其不能究竟其相局外人不得而知此次匿名布告在蘇城外山塘鄉鎮等處遍貼人數亦多經軍政司分派衛隊憲兵各軍隊警察巡邏隊偵探隊分投彈壓輪流梭巡並飭警局在閶門城關守衛所加派警察不准一葉閒進城內始幸無事

午後另有一班被害商民因都督府原約陰歷三月念八日程都督必有復音擬欲進會詢問幸北路三區吳巡官到場出而詢問奉何人之命而來僉言係鄭杏園所遣經該巡官答以現在會內無人不便入內爾等可往尋代表鄭杏園說話衆始無言而退識者謂劣馬不除足以害羣其信然歟

◉程都督致馬士杰君電

馬觀卿先生鑒文電悉駐甯民政司次長為特設機關專理甯屬民政事宜劉值江北取消都督民政統一關係尤為重要非公望公才莫能勝任全與甯屬人民企望已極魏梅村君因病不能就職盼公尤為迫切務祈星速命駕至淮徐海工振必有隨同辦事之人可資委託且工振本隸民政公到甯覩事得以規畫全局裨益尤宏公為地方計必不峻拒全扶病留甯專待公來商榷一切萬勿再辭致辜衆望行期仍請速示德全元

◉閩事近錄

▲閩民政司地方科科員蔣鎔字子莊為人骨鯁以維持閩性好發揮意見閩中推為演說家一日上午九時乘肩輿由玉山澗經過突有刺客十餘人舉刀亂刺復由輿拖下拋諸河中登時斃命時道旁雖有巡士及居民等因懼禍俱逃走無有上前擒拿者兇手徐徐逸去聞其被刺之故因爭旅閩議員專額甚力或謂因條陳意見為反對黨所忌二說必有一以處此惟是白日殺人且在通衢大市如此成何景象而警務司尚不嚴行緝捕果何故歟

▲閩自光復以後各社會其見發達於政府之行政上頗有所匡正最近如借債問題閩政府以行政費及軍餉無著欲向日本借債四十萬以濟眉急經各社會聯合反對質問政府政府不得已將此舉作罷遂要求各社會員擔籌餉糈闕乏之責任且有餉糈闕乏政府不能擔保人民生命財產等語以事恫喝因此之故政府與人民大生惡感又於省議會有旅閩專額之規定於是人民復憤甚經社會統一黨特倡開聯合大會痛斥政府之違法由是政府之視社會常思有以摧殘之乃以民心帝民民聽各日報鼓吹輿論直陳無隱常扶發各司之隱情遂用野蠻手段突遣警士將三報館封閉且向衆舉越蠻兩公益社搜查以洩其憤閩省議會未開輿論無所發表僅社會報館稍可匡日政府乃政府以摧殘輿論之故於省議會既遲遲召集而於社會報館又大事摧殘不知果何心肝也

◉蘇垣要聞雜錄

▲蘇都督府向設秘書長兩員（吳慕瞻周巖良）又有秘書官十員現因程都督常須往來蘇滬甯等處本府公務更為繁要特商請程督擬再添設秘書佐若干員 [illegible] 佐議長員之不逮大約不日即須發表充當矣又秘書官吳紹薰君現因將赴北京自行辭職遺差聞有聘任孫揆承之之說（孫字嘉屋係蘇人在前清時久充官幕頗有時名）一俟程督旋蘇後即當發表云

▲蘇省陸軍第四十旅八十團（即係還鎮營所改編）第一營營長李鼎在營前率令本營所屬赴吳江駐防後匪盜絕迹地方賴以乂安 [illegible] 報赴各屬巡緝當在梅堰鎮拿獲著匪劉福生趙義材兩名訊供迭犯鉅案不諱遂由李君親自押解來蘇稟明張丹庭統帶移送軍政府訊辦矣

▲又飛划營探弁胡志義董德時及營右隊正隊官陳桂芳等前日會同嘉防水師在光福附近之大村緝獲帮匪金和尚一名連匪船之艘並有洋槍兩桿鉸子絨包當票等物甚夥船交嘉防水師帶浙人贓則由該弁等解蘇矣嗣該探弁等又在香山後塘橋地方拏獲帮匪朱榮生朱水興過仁生等三名並毛瑟槍一桿子彈一袋片刀一把即連同金和尚於十一號一併解蘇由鍾統領轉送軍政司訊辦

公電

◉吳介璋勸告江北勿爭分省電

各報館轉江蘇全省父老昆弟鑒江南江北交通利便財富相等人材畧同惟地勢及性情上稍有差別耳當此驚濤駭浪險象環生國本未固民生告竭之時我江蘇父老昆弟為民謀樂利當先其所急務凡根本建設宜從最下級機關及地方制度上注意若行省機關都督制度則愈少愈妙况民國初立全國急於統一將來南京留守府尚在撤消之列何必斷斷於江北一都督府而作裂地之舉自損團結之力耶况分省之事當取決於國會或臨時參議院並此事於統一軍政財政及名義上有絕大關係嗎民國大局是見尚祈全省父老昆弟勿存南北畛域之心論治意見從長計議為地方謀幸福江蘇幸甚民國幸甚個任翹切江蘇一分子吳介璋叩軍參謀部吳介璋柏文蔚代印

◉甯都督請禁軍人入黨電

袁大總統黎副總統參議院國務院陸軍部統一合衆國總統黃留守各省都督各報館鑒民國成立望治方殷海內士夫咸思組織黨社以為促進共和改良政治之地數月以來成立者已數十起足徵我國人政治思想國家觀念之發達可為民國前途慶惟軍人入黨則竊有隱憂蓋發起之初不過藉軍人為保護然流弊滋大自應預防請略言之此次改革數月告成軍人之功炳耀寰宇惟審審現在國情伏莽未清國防未固此後鞏軍經武責任尤巨必專心壹志致力戎行始能收改良之成績若徒為外務紛擾軍事漸致文弱其弊一凡一國內黨社分立政見各殊各出其才力以相雄長每因爭競而國家愈益進步故一政黨組織內閣後有他政黨監督其旁政府可收兼聽之益而不致流專斷之弊然以軍人入黨則同政見之爭持或致以武力盾其後恐內閣之推倒太易實足妨礙政治之進行其弊二一自軍興以來各省多爭增募士卒師旅無額漏迹軍籍呼朋引侶插血聯盟甚至軍隊變為山堂將領稱為哥弟拔劍擊柱軍紀蕩然雖政黨性質不同而士卒有所藉口方且謂統兵者亦身入黨籍更何能戒士卒之效尤會黨軍隊混為一途部勒偶疎動生變端其弊三職此時禍猶未著而流弊要可逆睹錮私並選計以為國家進步政黨自然發生然官議政黨之都督而軍人無庸加入非援消極的以限制軍人之行為實欲積極的以完全軍人之責任伏懇大總統明頒禁令申明條例以振綱維而杜流弊愚昧之見伏希採擇而詳較之演都督錫叩蒸

◉國務院轉達總統嘉獎周承英電

陸軍第二十五師團師長來本大總統諭麥電所稱全師受軍隊之影響財政窘支搶除掣肘生實為制見際結該師長願由中央遂定裁兵計畫實布實行解甲歸農該員憂慮樣牲權利字字血誠洵足警告國民諷勸諸將現與國務員會議兵隊善後事宜正苦鉅費難籌招兵易而散兵難為自古通病須養成一種風氣令人人知擁兵之足以致貧知散兵為軍人最高之名譽纔免財政之危而救眉睫之禍近如徐寶山之請撤軍政分府朱先志之請解兵柄均屬深明大義磊落光明該師長又灑陳險象提倡裁兵嘉獎不可言喻更各將校聞風興起共矢熱忱不令該師長獨為君子民國前途庶幾有豸等語理合電達遵照國務院眞

◉贛都督報告裁併軍隊電

北京袁大總統國務院陸軍部武昌黎副總統南京黃留守各省都督鈞鑒光復以來軍隊累增軍費過鉅財源難濟各省皆然贛省尤甚雖經第一期遣散數標退伍歸農餉精猶難為濟非逐漸裁併無以養民力而支久遠查原編砲兵第二營步隊第四標第三營步標第三標所屬之輜重營袁川官長營獨立第二營或兵士尚未招集或兵士已經裁撤均係有官長而無目兵該官長等奮勵勤慎守職然際茲建設之初正志士立功之日與其徒株守於現在何若別圖建白於將來現定一律解職加給一月俸薪以示優庸其才能優異之員仍予另調相當職任各官長深明大義均已解職此第二期裁併各官長之情形也此外所餘軍隊尚須分別淘汰挑選改編以期盡成勁旅除將詳情續電外先此陳明贛都督李烈鈞叩眞

◎浙軍認捐國民捐電 各報館鑒借款棘手黃留守提倡國民捐洵為濟急之圖毋任欽佩瑞召集本軍所屬各官佐會議辦法現已議決上等官佐每月捐俸十分之三中等十分之二初等及額外軍官十分之一從五月分起迄九月分止凡五個月合全軍計算可得洋三萬五千餘元按月繳納藉為杯水車薪之助特此佈達陸軍第五軍軍長朱瑞叩刪

◎甯波電 南京黃留守鑒讀公勸募國民捐一電卓識偉論可歌可頌當此財政窘迫强鄰環伺非實行此策不足以保民國本會首先贊成敬祈迅賜詳章藉圖進行併望愛國同胞協力提倡共保危局無任岐禱之至甯波社會公益促進會

◎世界語會致北京電 北京教育會總長蔡轉袁總統唐總理各部總次長各省都督暨各報館鑒本會中央事務所已成立在上海西門外林蔭路俟徵集會有再定期開會除登報通告並電國外社團外謹聞中華民國世界語會元

▲又致瑞士國電 號南歷世界語會鑒本會成立設中央事務所於上海西門外林蔭路謹聞望聯絡進行中華民國世界語會十四號

短評二

◉都督用人之權 （笑）

都督用人之權今後將成為一問題因上必請命於總統下必見信於人民即如安徽近日之反對各司長也果地方人民於都督用人應無參與之權耶抑都督除薦任之外亦須洽於地方公意耶此事不解決則將來衝突之事正未有艾也

奉直魯協會南京支會成立報告

本協會前由正會長王君芝祥副會長吳君景濂在南京籌辦組織成立已載諸報章現因政府地點遷移北京而正副會長亦均北上擬會本部自應隨同前往南京協會支部特於五月九號在太平巷新奉直會館開會成立所有選舉職員手續按照本會章程無記名投票法全體公決舉定張君鼎元爲正會長鄒君鼎元爲副會長劉君樹屏居君銓爲評議部長李君茂林張君炳癸李君宗議費君金如周君鳳翩寶君朝宗郝君達仁爲幹事部員居君鴻樸君鴻賓爲幹事部長特此公佈

南洋優級師範附屬中小學校招生廣告

程度 中學二三四年級 高等小學一二年級

膳費 每月三元 學費 本學期中學暫收二元高等小學一元 無論新舊生學膳費均於入學時預繳

報名期 陽歷五月底止舊生務於期內報到逾期除名

報名處 南京南江師範舊址

考試期 六月一號 開學期 六月五號

巧奪天工 鏡面散 果然移醜成美

予素抱骨蒸之疾黛作袍以致面如桑色顆顆肌膚粗似鷄皮雖禁以脂粉施以丹朱轉覺粉飾湯弄集益里二弄對面人壽堂醫室鏡面散功能六瓶晨夕分用三句鐘後面上黑斑盡除日之來色今已面如冠玉妹來家人皆不敢相認神奇實非塵世所有是巧奪天工真造化也 ……

敝處中國雲莊台先發售每瓶二角五分每打二元五角 即益湯弄集益里二弄對門人壽堂醫室發售

寶善街丹桂茶園夜戲正廳一角

（三十夜特煩全班超等角色合演拿手好戲）

小月紅 周鳳昭 沈芬西 林小仙 呂云花 桂武仙 小山黑 張少峰 白泉 周玉梅 一翁 栗子 白玉梅 林月紅 黛玉 沈翠英 ……

八蜡廟（提拿費德公） 捌十扯 八蜡 搜孤 救孤 新斗牛宮

丹桂第一臺新增三等正廳二角

三月三十夜特煩優等藝員排演雙齣好戲

劉高小 郝奎 小桂芬 ……

史文恭 兒女英雄傳（頭本 二本）

新新舞臺

陰歷三月三十夜每逢禮拜三禮拜六禮拜日戲

小福安 高福安 黃鶴樓 賣 小放牛 趙家樓 代水戰 綴花 新茶花（電光佈景）

大舞臺三十夜戲全部藝員登臺

三十夜頭等正廳五角 二等正廳三角 三層樓二角 特別包廂七角

法門寺 遊龍戲鳳（遊殿） 鬧齋 斷太后 鄂州血

開明社演劇廣告

定於陰歷初二日假大舞台演日戲一天並煩著名藝員合演拿手好戲

特排全本警世西裝新劇 **鏡年青**

特別社員聯演 西式房間 荒山佈景 配以西洋管樂 絃樂跳舞 歐美哀情 歌曲 滑稽舊劇

曼倩 偷桃

本社爲提倡國民捐所得之款除開支外另提一半充作國民捐

開明社同人啟

價目 特等一元 頭等五角 二等三角

（法商）合羣舞臺記

（三月三十禮拜四日夜准演好戲）

特別大減價頭等正廳二角

恩曉峰

三十夜 賣油郎獨占花魁女

張桂林

三十夜 探親相罵

筱寶珊

三十夜 紀元伏魔

王寶寶

三十夜 賣油郎獨占花魁女

筱蕙芬

三十夜 斬黃袍酒醉桃花宮

榮桂

三十夜 衛蜀大會

（商辦新舞臺）

三月三十日准演 每逢禮拜三禮拜六禮拜日開演日戲

毛仲琪 趙文連 林步瀛 林樹森 夏月潤 夏月華 王鈺芳 林步瀛 趙文連 潘月樵 毛韻珂 周鳳文 郎治雲

蔣相會 烈火旗 唱寶神 火燒攢相 連營（滿台） 錄（燈景） 五色光 電光 靈暴（全本） 鬼景 驚人 奇彩 七百里 目蓮救母

羣仙茶園

三十日大減價正廳一角

小珊仙 小琴仙 小月仙 金翠 蓋七鳳 白月仙 賽勝 賽寶 李七 蓋呂 賽春 賽寶奎 ……

王查章 牧羊卷 （夜行路） 過江赴宴 四美 殺狗勸妻 九連燈

三十夜大減價正廳二角

張寶仙 白七 蓋鳳 陸衛長 陸月 陳上 賽子 草奎 馮小 小詠 陸菊 吳賓 紅菊花 ……

征北海 奇冤 相府 九更天 大劈棺 乾元山 黃金台 黑鳳帕 刑律 改良

聲明

啟者同股堂年去得今本特植槐堂潘君在天貨行合夥經營……特此聲明

世界美術畫

布面洋裝泰西裸體女犯攝影一冊二元 珂羅版中國美人出浴圖十二頁洋裝二元 珂羅版中國裸體美人假寐圖十頁洋裝一元 俄德美人三十二幅畫大幅四圖每幅一元 ……

上海四馬路第一百零二號商務書館總發行所

大舞臺

陰歷四月初一日係伶界聯合會全體議決上海各舞臺各園戲名著名藝員及新舊劇家合演義務最好戲

價目特別包廂二元頭等正廳一元三層樓一元二等正廳一元僕票小洋三角是日准十一點半鐘開演

吳鳳鳴 諸壽卿 王子雲 王彩芝 小鳳仙 滿堂紅

小壽仙 沈紫英 沈飄香 金慶奎 八義圖

小桂 劉燕權 金阿慶 呂小卿 鳳凰山

曹甫臣 李長勝 郭仙舟 富仙舫 明海山 廖蓮卿 打龍袍

張德祿 陳永奎 王益芳 王永利 李德山 小福安 張桂仙 張順來 李人俊 趙月來 蓋月樓 郭王庭 李祥福 劉坤華 （七班武行合演）

四收 關勝

（潘麒）（桂麟）（芳童） 小桂芬 林樹森 小喜祿 伍月華 小德喜 小六子 四園 寄子

李少棠 沈韶秋 趙君玉 蓋叫天 楊四立 夏月恆 常春恆 應寶蓮 孟鴻羣 沈月來 王瑞云 馬飛珠 萬盞燈 夏月華 趙文連 邱治雲 李祥麟 王祥云 小桂枝 月月紅 小黎青 云中鳳 苗鳳林 六陣風 李慶棠 祁翠芬 碧月花 飛來鳳 奇來鳳 一杆棋 李勝奎 何金壽 小秃扁 劉瑞春 諸雲仙 孟鴻芳 焦慶利 何家聲 李春棠 水上飄 四溪皇莊

林翠卿 小子和 綠牡丹 陳嘉祥 蓋俊卿 徐燕林 水仙花 湯雙鳳 楊驎長 三田 花錯

呂月樵 夏月潤 三麻子 四盞燈 毛韻珂 潘月樵 一盞燈 小如意 趙如泉 高福安 殷春虎 劉培山 許奎官 李春利 小孟七 小菊奎 徐春發 邱蕊卿 張奎吉 明海山 吳桂芬 林樹棠 劉祥泉 呂月來 何福安 范連奎 劉洪喜 高德來 索連仙 張芙芸 四回荊州

王又宸 孫菊仙 貴俊卿 納紹先 馮志奎 劉壽峰 朱子久 克秀山 馬飛珠 吳鳳鳴 周五寶 林樹勛 失街亭 空城計 斬馬謖

龍小雲 周鳳文 劉藝舟 夏月珊 林步青 范少山

新桂茶園 第一臺 新舞臺 新新舞臺 大舞臺 歌舞臺 迎貴仙園

秩序自由

中華民國海軍部廣告

本部奥舊海軍部辦理接收行將就緒嗣後凡與各處交接事件在陽歷五月一號以後均歸本部承認特此佈告

中華民國海軍部廣告

胡蓮芳啟事

啟人胡蓮芳……以後凡有人借本人名目在外招搖本人概不承認特此佈告

牡秦胡蓮芳謹白

滬寧鐵路火車行開時刻表

由上海開至南京

- 上海：上午七點三十五分（快車） 上午九點（快車） 上午十一點五分（特別快車） 下午一點廿六分（快車） 下午四點三十五分 下午六點五十分（客車） 夜十二點（夜車）
- 南翔：上午八點三十分（快車） 上午十一點五十分 下午一點四十分 下午五點六分 下午七點二十分
- 崑山：上午八點五十三分（快車） 上午十點三十三分 下午十二點四十九分 下午二點四十七分 下午六點十六分
- 蘇州：上午九點五十分（快車） 上午十一點四十分（快車） 下午一點五十二分 下午二點四十五分 下午三點三十八分 上午七點二十分
- 無錫：上午十點五十分（快車） 上午十一點三分 上午三點三十七分 下午八點十三分
- 常州：上午十一點五十分 上午六點十分 下午二點十三分 下午四點二十五分
- 鎮江：上午九點三十分 下午一點三十三分 下午五點二十分 上午六點二十一分
- 南京：上午十一點四分 上午七點十分 下午三點二十分 下午四點四十分

由南京開至上海

- 南京：上午七點三十分（快車） 上午九點廿五分 下午一點廿分 下午三點五十分 夜十二點（夜車）
- 鎮江：上午九點七分（快車） 上午十點三十三分 下午二點四十七分 下午五點十九分 上午二點（夜車）
- 常州：上午十點五十七分（快車） 下午一點五分 下午七點十分 上午四點（夜車）
- 無錫：上午十一點五十六分（快車） 下午二點二十四分 下午五點九分 上午五點二十一分（夜車）
- 蘇州：下午十二點五十七分 下午三點十二分 下午四點廿八分 上午七點二十五分 上午六點二十九分
- 崑山：下午一點廿九分 下午三點五十分 上午七點四十六分
- 南翔：下午二點廿九分 下午四點五十一分 上午九點五十分 上午八點十分
- 上海：下午三點二十分 下午五點十七分 上午十點五十九分 上午八點四十分

滬杭火車開行時刻表

由上海南開至閘口

- 上海南：上午七點正（快車） 上午九點二十二分（貨車） 下午二點正（快車）
- 松江：上午八點三十四分（快車） 上午十一點二十八分 下午三點十四分
- 嘉興：上午九點五十分（快車） 下午一點三十五分 下午六點二十五分
- 硤石：上午十點十六分（快車） 下午二點二十分
- 長安：上午十點四十分 下午二點五十五分
- 杭州：上午十一點廿分 下午四點十五分 下午五點五十分
- 閘口：上午十一點四十分 下午四點三十五分 下午七點五分

由閘口開至上海南

- 閘口：上午六點二十分（快車） 上午八點二十分 下午一點正
- 杭州：上午七點正（快車） 上午九點十分 下午一點廿分
- 長安：上午七點五十分 上午十點三十分
- 硤石：上午八點十五分 上午十一點三十分 下午四點五十分
- 嘉興：上午八點四十分 下午十二點四十分 下午五點五十八分
- 松江：上午九點五十五分 下午二點四十分 下午六點三十五分
- 上海南：上午十一點十分 下午四點十三分 下午七點四十分

原本加批聊齋誌異出版 洋七角 分發行所 總發行所

英雄造時勢 夏 分發行所 總發行所

兜安氏馳名藥膏 面瘡

寰球第一常備神藥

化食消毒排瘴防疫是仁丹之最大長處

登錄商標

主治功效

傷暑中寒 水土不服 腹痛吐瀉
頭痛目眩 酒醉船暈 癱痞溜飲
食積不消 虛弱貧血 時行癘疫
卒中昏倒 虫蝕牙痛 精神鬱結
其外一切危急諸症俱服用此丹則能消毒除疫異有起死回生之神效

▼故以雖現無病之人
●上船搭車 ●出遊行旅 ●訪人請客
●演說談論 ●聽戲酒宴 ●時疫流行
等時宜須携帶此靈丹寸時亦不可離左右也

仁丹價目
最小包 日金 五仙
小包 仝 拾仙
中包 仝 貳拾五仙 添呈鏡盒
大包 仝 五拾仙 添呈藥盒

●常備活寶仁丹獨一

仁丹係日本醫界之泰斗醫學博士三輪德寬先生並醫學博士井上善次郎先生合議靈方不惜巨貲專撰高貴之藥料在於廣大完備之仁丹製藥廠嚴正董督行處脩故以其藥效卓越眞稱寰球獨步

仁丹一粒無限之佳味優秀之芳香忽覺精神爽快連天服用仁丹能健胃整腸豫防惡疫於未發曩日本陸海兩軍醫總監實驗於軍隊特頒交証明功效文憑而日本並諸外國貴顯高官均賜雅愛朝夕嚼服以爲衛生上不可少之活寶誠有緣故也

夫癘疫者多感染於腸肚不舒之人

留神衛生之士必要常備仁丹須臾亦不可離左右也

諸公請立刻試服以知如何靈効顯著

各處馳名藥房洋貨舖均皆代售歡迎購取爲荷

卒中昏倒傷暑霍亂等症服用仁丹三十粒立奏偉效

總經理上海河南路老巡捕房北首東亞公司書藥局

"Allenburys" Diet.

商 愛蘭百利 標
代食粉

大食物固爲養身要品有所食乃得生存●惟身體軟弱之人腸胃乏力●或患病之人不能進食●以及病後失調●小兒荏弱者殊難得合宜之食品●本公司有鑒於此特製**愛蘭百利代食粉**純用牛乳與麥粉化合而成其味清香其質滋補●製時已預先用法消化故一入腸胃旋即作用較之尋常牛乳與麵包誠高出萬倍●凡有**胃弱不化以及年老患病者**用之則精強力壯開胃提神●**乳母乳汁淡薄不足哺養嬰兒**用之可增乳水濃厚且使嬰兒易於安寢●不但爲家常之要品即**行旅之人**帶之亦便且久而不壞●誠人生至寶之食料也●本公司創設英京倫敦已將二百年故歐美各國無不爭購樂用●近欲推廣銷路以便中國各醫院藥房就近購辦●特新設分行於**上海北京路郵局對門第八號** 賜顧諸君請認明本公司**犁耙商標**爲記●庶不致誤 ○各埠大藥房均有出售

總行英京 分行上海 愛蘭漢百利有限公司謹啓

上海安衛生西法鑲牙所

同永泰批發 雲紗 拷綢

本號歷年由廣東運來各款名機紗綢莨繭綢等批發貨式耆倫格外克己如蒙賜顧請到英界北京路清遠里間永泰接洽可也

奉送三十二頁之圖册內敍傷風情狀及治法。但使來一明信片寄至上海四川路五十三號茂生洋行敍明平時本地購藥之某藥鋪。幷於某報見得告白云云即可。

傷風

傷風何其易退之抑何其難。傷風時何其不適。如打噴嚏。戰慄。鼻流血。是且易傳染。不及早施治。可一變而爲最劇烈之症。如肺病。肺癆。外感風寒等作。已小孩則患疹熱喉嗽。皆莫非傷風之故。苟服此油。危而復安矣。劇烈之傷風。不啻被拘之囚。求放鬆而不得。所謂病已深入。亟切不能減。惟服司各脫乃可輕減。庶被拘者可寬放鬆而漸得釋手。喉際亦不至若有所難受。霍然矣。

各大小藥房均有出售但須認明魚肩漁父商標爲記

總發行所 上海五洲大藥房

女界寶

女界唯一無二婦科至寶

此乃女子世界無上之寶貝 凡體虛經衰經水不調赤帶白帶難產流產胎前產後晝夜潮熱手軟脚重浮腫無力腰骨酸痛等患服至一月病即消除常服精神活潑軀體清健孕婦餌服安胎保產且生子必能彊健

每瓶一元每打十元

鎮江大觀樓旅館特向改良減價招徠通告

敬啓者敝館開張迄今六載蒙各界諸大偉人認爲旅所尤以夏令爲最宜緣本館東西兩宅左右中有明巷三條流通空氣光線十足于衛身起居受益良多目今民國成立萬象更新輪軌交通旅行日繁本主人有鑒於斯特將官客房間大加修理床帳被褥潔淨全新至于應酬招待尤爲隱妥之實毋須表白所定價表本日起減而又折第一日照表九折第二日八折第三日八折第四日七折第五日六折第六日至十日一律對折常住面談如蒙惠臨本主人掃榻歡迎不勝榮幸之至敬白

原本加批聊齋誌異出版

分發行所 南京奇望街有正書局 蘇州都亭橋有正書局 天津東門外東馬路有正書局

總發行所 上海望平街有正書局 北京廠西門有正書局

兜安氏馳名藥膏

分發行所 南京奇望街有正書局 蘇州都亭橋有正書局 天津東門外東馬路有正書局

總發行所 上海望平街有正書局 北京廠西門有正書局

每册大洋三角

本埠新聞

紀事

追悼諸烈士大會記

昨爲同盟會駐滬支部假浙江路新新舞台特開廣東黃花岡七十二先烈士週年追悼大會午後二時半由英大馬路該會機關部齊集排隊恭迎諸烈士靈幕出會前由廿友執民國旗導引次軍樂隊再次由會友四人執白布長幔上書黃花岡三字中書七十二烈士另女會友約有三百餘人鈕上各綴黃花一朶各執素地白心小旗一面紛紛隨送出該會朝西過望平街轉灣至二馬路直至新新舞台送將諸烈士靈幕安設中間座傍遍懸輓聯書不勝書茲將座外兩聯摘錄於下(其一)四百兆同胞放聲一哭七十二烈士含笑九原(其二)男兒死耳頸血濺黃花莫說去年今日魂兮來乎青銅留素相起看故國新民俄頃政軍紳商學報各界及各團體先後蒞會惟無入場劵者不得擅入老閘捕房捕頭親自偕率中西包探在場照料當由全體同座鞠躬舉哀朗誦誄詞繼各演說去年今日諸烈士之悲壯情形衆皆嘆惜演說畢共攝一影以留紀念迨散會時已鐘鳴五下矣

盜匪橫行

滬東楊思橋附近上海縣七圖境內施瑠昌家前晚夜半時突有當地土匪十餘人均各塗面持械撞門而進翻箱倒篋切去綢布衣服一百二十餘件金銀飾物不計估值價銀三百餘金該匪出門時又將施之小孩毆傷當由事主喊救故由駐紮該處附近滬防第七營二隊聞警往捕匪已遠颺現經該隊已將被劫情形報告滬防全軍司令部通飭各防營嚴密查緝矣

抵抗貨物稅風潮

南匯縣屬之周浦鎮離滬祇有三十六里市面極爲繁盛近來該鎮鄉民抵抗貨物稅以致聚衆滋鬧前日該縣莊民政長蒞鎮彈壓詎料該鄉民等胆敢不服乃與爲難昨爲滬防李統領訪聞故即立令滬防第七營余管帶率兵四十名飛馳前往該鎮彈壓矣

▲另一訪函云浦東周浦鎮鄉人因米捐誤會致起種種交涉且有該處店鋪惡劣嚴家橋貨物稅分所藉起攻擊欲將該分所撤除方可心服茲復哄動鄉民百餘擁閙曾經南邑民政長莊君親自前去彈壓反被圍住勒盤致毀坐船大轎等情業報上海民政總長及蘇滬兩都督立派滬防統領李英石君督帶水陸全軍兵士並派商團等前往鎮壓得以安靖昨日民政總長立即頒發緊要示諭衍往該處張貼安爲解散其示略云頃聞周浦地方因米捐貨物稅聚衆滋閙等情查貨物稅爲行政經費上萬不得已之擧經省議會議決現時初辦容有未善將來必有辦法至米捐一項每石祇抽洋五分爲數甚微但日前米價過昂人民生計艱難祇能援照緩徵於現時情形實有未便本總長現已電請蘇都督將米捐一項立飭停辦凡我父老兄弟皆當體念共和國本未固兵隊一時難以盡撤餉項浩繁借債受人要挾種種困難者人民皆當分担責任共保治安萬不可自相擾亂爲匪徒所乘凡我父老兄弟如有抑鬱不平之事本總長同是鄉人素肯爲人申理儘可來滬據情禀陳辦法萬不可聚衆滋閙擾亂治安致陷罪戾切切特示

福字營踴躍國民捐

滬防福字營劉司令長以民國財政困難外人借債立試監督我財政侵佔主權居心叵測因於昨日傳齊所屬官佐兵士當衆演說印度波蘭埃及各亡國之慘情因此各軍士咸願傾心舒助國民捐合力報効其捐助辦法官佐均以所領薪餉十分之一目兵以下者亦願於薪餉項下抽百分之五以十個月爲期約計全營七百餘員共可資助國民捐洋七千餘元之譜特將各官佐兵士人等愿助捐欵情形並約計數目各節呈報滬軍都督查核轉報矣

界限不清

北四川路新捕房近以廣利與王阿三兩戶均在靠馬路搭蓋篷帳未向工部局領照違章當經稟請公廨歷傳不到奉飭改提各情已詳本報茲悉該兩戶均以店設華界不愿繳捐而工部局以該店等店面雖向馬路開設生意亦在租界進出但其房屋坐落華界未便逕行往提故飭該捕房二十四號副捕頭於昨率同中西包探並繙譯人等前向四區警局聲明前情請即派警協提該區員以事關交涉且碍主權令赴交涉使署請示辦理不敢擅專云云該副捕頭等以所言極有情理始各退回業已將情禀請卜總巡核奪矣

曉諭米貴之原因

上海民政總長李爲出示曉諭事照得近日浦東一帶鄉民傳言米昔原因由於米捐須每石洋一元之故我等無力買米將往求食等語此種謠傳殊屬不知底蘊查米價昂貴之故寔由上年秋收歉薄而光復後增添駐滬軍隊及旅來旅寓之人過多不敷糧食所致至米稅一項每石僅捐洋五分而又產米之地與運米之地兩方對派是滬地米稅每石僅稅洋二分五厘本總長亦深以食米價昂爲憂故電呈江蘇都督請將米稅減免並派人向湖南江北等處分別採購來滬以資接濟一俟米到價即低平勿庸憂急現當春夏之交正農民力穡勤耕之候務各從事東作努分力田傳發秋收豐稔爲此諄切曉諭其各遵照切切特示

▲滬南油豆餅業同行糾聞上海貨物稅總公所所長現奉蘇省程都督頒改新章征稅核與從前辦法已加倍蓰實屬力有不逮萬難承認是以昨日邀集衆議抵制良法昨日起傳知同行一律停餅業暫行停市數天以待電稟程都督力爭通融善法以期達到目的而後方可照常開市交易云

新世界之大觀

女子參政急進會組織伊始衆女士異常熱心惟經濟支絀近衆女士等擬於陽歷五月十九日假張園演劇以助會費特聘大力士及各最優等藝員助演新劇後衆女士跳舞唱歌誠中國從古未有之奇觀優等票定價一元頭等票五角熱心公益之男女同胞曷不解囊以闊眼界而助公益耶

製造局國民捐熱

製造局蔡緩之施耕尹侯煥仲徐襄臣諸君近以六國借欵外人要求監督財政勢將決裂故日前邀集同人籌議實行國民捐辦法既已將捐簿分發各廠認捐一俟上海收捐總機關成立即將捐欵彙解該處即日來各廠員司公匠認捐者甚形踴躍熱心愛國如蔡施徐侯諸君誠不愧爲急公好義矣

私刑吊打

蔡品隆王阿寶吳保羅卜國興前晚夜半因將車夫龔洪成軋至湯恩路二號車寓內吊打被四百十六號等華捕查悉當將蔡等一併拘入捕房昨解公堂請究先由包探譚鳳池將起獲兇器鐵棍木板麻繩呈堂請察并據原告僱証買文發上堂訴明被蔡等誣竊布衣因打受傷情形請究詰之蔡等供認實因屢次失竊衣物起釁王襄讞核供察得原告受傷屬實飭商之英康副領事判將蔡王吳卜四人各押捕房兩個月以儆

駐滬陝商爲陝軍扣留水菸之交涉

駐滬陝西菸商迭接陝西涇陽縣菸幫來信報告自上年九月軍興以來甘肅途中之貨積擱甚夥緣甘肅一至八月適值駱駝出廠此時發貨較諸平日尤多不幸陝甘軍務延長因是途中之貨重遭損失月前軍事粗平涇陽菸幫即派人前往沿途清理不料散失極多於乾州醴泉間所有菸箱盡被軍隊扣留不允發還竟欲變價充公菸商以資本所關具禀西安張都督懇賜給領以維商業上海菸商亦即全體呈請商會暨豫晉秦隴協會電請陝都督查明發給力爲保護茲將來回各電錄後

▲上海南商會去電 西安張都督鈞鑒據駐滬陝西菸商祥盛永義源厚豐盛與豐盛源晉秦祥德隆全等全體呈稱軍興以來長途運貨迭遭損失力已不支剩接涇陽縣號函報途中之貨於長武乾醴間又遭該地軍隊搶奪截留變價充公等情商等血本所關何堪再受重耗且查菸貨非軍時禁品自未便加以拘捕爲特請貴會速電陝都督派員徹查求將此項菸貨盤於如數給還原主不勝迫切待命云云准此查該菸商祥盛永等素尙急公演光復壘捐鉅欵信義久著貴省用兵最久該商受虧自是實情合亟電達台端務乞派員協同涇陽商會及該菸商沿途清查發給俾物歸原主不獨該菸商感吾公大德於無旣也切盼電覆無任企禱上海南商會顧履桂蘇本炎叩(豫晉秦隴協會去電與此電同故不重錄)

▲陝西軍政府來電 豫晉秦隴協會及南商會顧履桂蘇本炎均鑒電悉停戰後二三日間醴泉永壽兩處閱有寄藏水菸爲軍士護搜當時以無人承認當兵官長允爲均分以息各營兵丁之互爭嗣後亦未經該商等報告本軍府永詢即令張統制雲山查明核辦此復秦督張鳳翽叩

民國法政大學提倡國民捐

近日監督財政之說喧傳各報外債一事將行決裂該校學生憤於瓜分之禍痛于亡國之慘乃邀集同志發起國民捐一時贊成者甚多遂開正式會議討論進行辦法熱心認捐者爭先恐後聞尙擬組織演說團分赴各地演講冀喚起社會一般人民之愛國心而樂於輸將云

上海地方審判廳民庭批示

▲黃子垣等訴張江攀背議串吞案批 據狀乾生店共計十一股爾等僅佔三股半該經理果有弊混等情其他諸股東何以不出向清理該商等以少數股東主張查帳其他多數股東是否贊成該商等會開股東會議研究此事議約八條何以不提出繕本仰再明白聲復以憑核辦

▲裔建榮辯保朱寶山出外逃避由批 爾與楊小羊徐阿桂串同滕保朱寶山何以知之綦詳且爾具保出外緝小羊即與鈕宿氏找尋來滬其爲朋串可知限期現已屆滿姑准先將鈕宿氏交案仍展限二星期赶尋朱寶山逢干未便如必聲請移提亦須預繳費用陳明朱寶山住址再候核辦仰即知照

上海地方檢察廳批示

▲金生泉呈訴姚錫全等姦佔拐逃請求提究由批 據訴已悉爾妻於上年二月走失直至本年三月十四日在城內姚錫全家尋獲事前既未來廳呈報有案事後又逾多時始行來廳控究其中顯有不實不盡既經將妻尋獲即應妥爲約束勿再輕聽外出生事毋庸涉訟

▲周毛根歸訴趙小毛呈訴虐妻反噬由批 據訴已悉此案現經本廳調查該商於上年九月二十四日因疑妻私藏錫器竟敢用鐵兇毆走出不知去向又恐妻父控究故而先發制人等情則是該商自行逸犯法律不知悔悟實屬非是茲據前情着速自行尋找毋再撓訟自取咎累此批

▲韓世勳訴王參領縱女縱奸求提者交由批 據訴已悉爾娶王參領之女爲妻迄今十五年子女成羣相安無異何致忽有外遇且爾岳父既將其女許爾爲妻迄已多年更何至有覇妻販賣情事所控殊出情理之外着即將妻自行接回毋庸涉訟此批

依法之公事送達

上海第一初級審判廳爲公示送達事據余正字訴余祖厚霸勒租摺一案當即票傳兩造到庭辯論嗣據承發吏報告被告人余祖厚初則避匿繼又移居無從傳喚等語正在核辦又據原告請爲缺席判決本廳當以被告旣係抗匿即傳集原告暨證人依律缺席判決並將判詞副本送達兩造旋據承發吏報告被告調查無蹤無從送達將判詞呈繳前來查民事訴訟律第二百零七條第一項不知應受送達人之居所者得爲公示送達爲此按照民訴第二百十條除將判詞公示送達外仰該被告人知照特示

判決余正字呈訴余祖厚積勒租摺一案(當事人)原告余正字年二十五歲孝感縣人被告余祖厚年五十歲孝感縣人證人張金階年十九歲光化縣人(主文)余祖厚所執前清上海道余公祠屋出租摺據作爲無效應由租戶另立租摺交余正字收執按月憑摺取租以備該祠祭祀及歲修各項費用訟費銀三元應由余祖厚呈繳(事實)緣余公祠爲余姓次子余祖厚私自租與巡警分局租金悉歸私用遂於去臘憑余姓公親張文甫潘芸孫萬印樓朱敎甫潘復初張金階並余姓各房議定余公祠所得租金爲本祠春秋祭祀及修理等用應歸承重孫余正字一手經管余祖厚亦當場公同簽押載在分書當向索租摺據云失落余正字即登新聞民立兩報聲明詎余正字之叔余祖厚忽又私持舊摺取租經租戶巡警分局以余正字既已登報止租不付旋由余正字據情呈訴到廳當即定期飭傳飭訊因余祖厚屢傳不到復由原告余正字申請闕席判決前來業經據所訴各情其[?]上海城內所建伊祖前清上海道余公專祠係爲地方人士公同請建寔由余姓子孫出資建造係屬私產業經當衆議定分給承重孫余正字一手管理並由余正字呈驗契據分書屬實復由證人張金階到庭證明前項事實無誤(理由)查民事訴訟律第四百九十三條被告言詞辯論日期不到場者原告爲當庭判決之聲請審判衙門視原告所陳述之事實與被告自認同如原告之請求正當者應爲被告敗訴之判決等語此案據原告余正字呈訴到廳業經飭傳兩造到庭辯論被告余祖厚屢傳不到現據原告請求旣屬正當被告又不到庭且有證人到庭證明本案事實自應照律爲被告缺席之敗訴判決如主文

借用白衣庵之來往函件

中華女子縫紝社致西北城地方會函云諸位先生賜鑒敬啟者敝社以經費缺乏前請以白衣庵爲校址蒙都督俯允不勝感謝後以敝社冒昧修理未稟明民政長與諸執事先生而目前爲民政長所封所以敝社至民政總長及民政長處據云已有買主不便公用等語今聞得地方諸位先生云白衣庵乃爲公地不能賣去且聞得此庵空閉三年無人居住所以敝社同人欲求借用數年未識諸位先生能表同意否特此敬告順請公安 西北城地方會復中華女子縫紝社函云縫紝社諸位女士公鑒昨于十四日接奉華緘並附錄諸件具徵熱心公益與時推遷解散軍事之團組織實業之社規畫宏遠海內同欽示及白衣庵舊址查係十方捐建原非國有性質前有清吏評逐庵尼欲圖變賣地方公衆聞而譁然以其侵犯私權謀奪民產此風一啟業戶人人自危本會以地方私團爲清議之機關因此徵集公民爲地方保守秩序不得已出於文明抵制一面登報杜人承買一面公呈上級官廳立案當時官民兩界一致主張僵持一月公理戰勝劇烈風潮延幾及一年之久幸至菴屋被毁中國[illegible]遂古[illegible]一空而菴址[illegible]

救亡商榷大會

中國學報社廣告

發起人

吳墨井畫王石谷小影留耕畬卷

分發行所

總發行所

救亡商榷大會

敬啟者民國成立政府告竭財政危迫國命存亡懸於呼吸之間若非亟籌鉅款以支危局則此莊嚴燦爛之民國轉瞬將淪而四萬五千萬同胞及未來世無量數之子孫陷於奴隸牛馬之慘境萬劫不能自拔而保護之任亦非一團體一方面所克負荷故本會椎心泣血發起斯會與各界各團體諸同胞五月廿日下午一時惠臨南市新舞臺共籌補救之策國家幸甚同胞幸甚　各界聯合會公啟

中國學報社廣告

新邦伊始正學久乖學夷變夏于鈞一髮本社有鑒於此爰集同志組織報章合新舊爲一貫冶中外於一爐紹先生學之垂心還來哲以高矩敦請湘潭王闓運先生擔任主裁昨接來電慨然允許俟組織完全即行來社特此佈以朕人凡關心國學者於本社表同志情者請直接南京利濟巷松蔭一號本社事務所可也

發起人　陳兆奎　劉授一　繆代藩　張光曦　陳兆璽　譚延闓　譚人鳳　劉崧　姚太崑　黎中鎮　王毓祥　劉隆禮　劉異　顧炳元　劉仁鏡　楊樹恆　李漢丞　王達晉　洪盛昇　李蔭濃　常怡　劉治驥　劉藥　李右文　劉澍　常紋　鍾元

吳墨井畫王石谷小影留耕圖卷

像圖中山樹爲墨井用意之筆且題詩于後翁松禪吳欽鼎等多跋印成特別大冊定價一元

分發行所　南京奇望街有正書局　蘇州都亭橋有正書局　天津東門外東馬路有正書局

總發行所　上海望平街有正書局　北京廊房頭條有正書局

此卷爲新烟嗣孫瑞峰茂才世藏卷有新烟父子骨

優得保存至今豈猶出公民抵死奮爭之力夫奪產之風上海最盛洋人稱爲樂國者即指此類言之今者民國共和大總統頒令公產私產均任保護倘再有退私謀奪情事務必按法懲辦各等因可見公理已明行政界歷來不肖當不致再見從前黑暗景象如來函所述至貴社因需校舍欲借卷基以女界之英才用女界之公地於理甚爲正當且修理之費在千金左右而借據都督批論准撥行令民政總長當亦用之期不過數年用意尤見公溥業奉同此心理茲奉貴函歡會欲詢地方公民同意與否當即於十五日開臨時職員會討論之下無不歡迎從此爲女界謀生計爲家庭裕經濟貴社之發達即地方之幸福矣無任禱祝之至端此奉復祇請公安

◉世界語學社開會

上海世界語學社爲輸入斯語於吾國之第一機關成立以來迄已五載所有在中國發生之世界語團體皆其枝葉也昨日下午假小北門內商務學會事務所開第五次大會選得何曰談君爲委辦過渭漁君爲會計陸式卿君爲教務長呂桐孫君爲函授教務長黃吉裳君爲書記並討論一切進行手續爲時已晚遂始散會

◉西區警員注意操練講演

西門外西區警員陳君在將各巡士每日講練操法及上堂講課時刻頒示云每星期一四兩日其六點鐘至十點時一差及十點時至十二點鐘一差均於下午三點時至四點鐘習練操法星期二三兩日其二點鐘至六點時一差聽於上午十一點鐘至十二點鐘學習操演星期五日其六點鐘至十點鐘一差及十點鐘至二點時一差均於下午三點時至四點鐘聽講至講堂聽講星期六日其二點六點鐘一差聽於下午十一點時至十二點時在講堂聽講

○工商總長之隨員　新工商總長即滬軍都督陳英士君將次北上就職各情屢記本報茲悉滬軍政府軍法司正長蔡寅軍法司副長郭恩澤執法科長楊愷傳令科長姚蓋等均欲隨同陳總長北上辦事故連日正在將經手未完各事趕辦以便交卸云

○同里鎮大開賭場　蘇州府吳江縣境同里鎮地方近有土匪勾結賭棍大開賭場日夜聚賭擾害地方該處紳董向阻不睬稟請該縣民政長亦無能爲力因電稟江蘇都督滬軍都督核示茲悉滬軍陳都督日昨咨請江蘇程都督就近撥派飛划營管帶李同師船迅速馳往同里鎮將賭害早爲除去如該賭棍土匪敢不服催有按名捕拏到案按律懲辦以儆賭風而安地方

●[illegible]●

○青種羊馬褂　海甯路生大當經理徽州人黃耀廷因將蘇賣刑所當未滿期值銀五百兩之青種羊馬褂復自變價請爲追賠一案昨奉公堂傳訊原告代表高易律師帮辦上堂訴明前情訊之當供前項馬褂實係失竊當經開單報捕請緝有案請爲明察中西官得供判責存洋四百五十元如能於兩個月內將原物交出准將存洋發還飭令原告備本取贖否則即將存銀給原告具領以償損失

○不得私向剝擾　周李氏僧澄李陶氏控周阿毛誘拐八歲領子根弟等情昨由捕房將周獲解公堂請究中西官訊得該孩係原告出洋三十元向被告買來立有筆據爲憑茲因周阿毛之妻周湘氏不甘希圖將孩領回以致被控因判孩給李氏領回周阿毛從寬開釋如欲還洋贖孩應另稟呈候察核不得私向蹂擾強干未便

○一味推諉　沈仰喬因在英大馬路外灘被汽車撞跌受傷當由四百十一號印捕查見車號送醫院醫治昨由捕房將司機不慎之汽車夫桑梅堂傳案研訊先由該印捕上堂証明實係該汽車走錯路徑致釀此禍詰之桑一味推諉事判桑賠償原告醫藥費洋五十元完案如無洋押候再核

○從寬罰洋　着名賭棍寶魚阿炳即許連生專以偽騙局騙入財去年因騙吞商人袁疑之子巨欵被控公廨飭拏未獲茲許因在浙江路私設總會銅錢抽頭被探獲解公堂訊判押候在案昨奉孫襄讞會同英翻譯副領事升座復訊因其不到事判從寬罰洋五十元充公

○不理新工資　靜安寺路滙豐銀館主劉同錦因不付銀理長興合號司賬工銀被控公廨由英美會訊在案前午後奉關讞員與英領康君升座復訊原告代表葛福來律師偕原告西人上堂請追貨之劉延愛理思律師到堂辯護兩造互辯良久奉中西官會商之下判劉仍交原保候再復訊

○跡近販賣　北四川路德慶堂廣東藥店主婦謝蓮花近因買有五歲男孩阿狗七歲女孩妹妹林福十三歲女孩周吉候等四口另居在武昌路五百六十九號屋內被新捕房包探周筱棣查見以其跡近販賣當將謝婦及男女四孩並經手買進之婦人陳王氏陳李氏曾高氏倪張氏等一併拘入捕房送留公廨昨由官媒帶堂請訊據供孩均買作爲子女並無虐待情弊且各孩父母均出於自願應請明察中西官得供判謝婦交妥保並具不再販賣切結送案備查准將各孩給其領回餘人均着交保開釋

○婢女捲逃　前清候補道顧勁安僑居漢口路二百念一號門牌近因婢女小蓮小妹捲取現洋五百元金鐲兩副衣服十餘件逃逸經顧報捕請緝在案距兩婢在中途失散致小蓮在新閘啼哭被捕查見送留公廨昨晨帶訊因原告未到奉判押候查明再訊

○私設燈榻　周仁源因在漢口路三百七十一號屋內私設燈榻賣烟昨由捕房傳案訊實奉判罰洋念元充公烟具銷燬

○分別交保　蔣乾生等控大慶樓菜館主蕭瑞林又吳阿友控陳阿品均不理貨洋又楊上生控劉阿友不理欠租昨由捕房將該被等傳案請示奉判分別交保過堂候訊

○違章屬實　王阿生出售無照牛奶李萬與洗衣不潔昨均捕房傳案訊明官以王等違章屬實判王罰洋五十元李罰洋四十元一併充公以儆

○不付票銀　比總領事控謝李青不付票銀五萬兩等情昨由捕房將謝傳案奉論交保候訂期會訊

○瘋賊實野蠻　雲南路四百四十五號娼妓院鴇婦徐氏近因貪得身價洋一百十五元遂將妓女趙紅寶販賣與瘋賊王慶春爲室捕房查得前項身價係王在某商人家竊來因即派探往拏詎被王友胡姦之通信脫逃昨將趙鴇與胡併解公堂研訊一過事判胡還押趙鴇交保候拏獲人証質訊再核

○訊供無憑　廣東路老鼎陞客棧寓客婦人俞謝氏控被廣東路一百八十二號寶生金編撬洋二十元等情昨由捕房解公堂訊究因訊供無憑判將控案註銷

●[illegible]●

○限一月理清　普濟藥房主謝慶云控被胡經芳前來定去貨物五千元除收外被欠洋二千七百元不付求追又萬鎰堂附追欠洋六百三十元胡供欠洋有之惟並無如此之巨判交保限一月理清

○販賣案一　捕房稟稱魏加德拐得男孩領往趙文茂處托售查知往拘又見蟻媒徐陸氏帶有女子小仁子在內一併解案請究小仁子供淸江人被人拐來售與徐陸氏是寡魏供向在黃渡開設飯店餘供一睞支吾趙文茂供男孩寔小民兒子不敢誘拐六氏供買下爲女并非販賣屬讞員判一併管押查明再核

○販賣案二　粵婦羅葉氏陳大即陳氏杜伯海等前帶同男女小孩七口乘輪起行爲探查見拘解公堂訊判小孩發堂招人認領葉氏等押究在案今又提訊葉氏等同供婦人在鎮江等處出洋各買一孩內有四孩係名阿友者攜帶阿友已聞風逃去婦人等不敢拐販求有判還押再候訊辦

○兩造各執　磚灰行主黃錫麟控作頭沈茂堂不還代借銀一百兩又被欠往來洋二百另五元向索不付求追沈供并無代借銀兩之事往來帳目祇欠洋三十八元是實判以兩造各執着沈交保限交發票呈案察閱候斷

●[illegible]●

○賭輸圖盡　老嫗陳俞氏昨投捕房報稱伊女劉陳氏住居唐山路六百九十九號前日被剃髮匠某甲誘往賭場賭博輸去金飾數事歸家後吞烟圖盡幸經覺察送同仁院醫治未愈請爲查辦捕頭准之

○拐失婢女　海甯路九百十九號陶姿氏家有十五歲之婢名麗云昨被拐失又新記浜一千二百念四號李文君家亦失十六歲之女阿毛先後投報捕房捕頭允爲查緝

○戳傷手臂　船夥陳阿弟昨日爲船至斐倫路浜偶不經心誤將戳傷郎船沈燕華之手臂由捕併送捕房候核

○誘拐來滬　江陰婦人顧陳氏報稱伊女四妹年今念歲被民軍王某誘拐來滬等情捕頭論投該管公堂控告

○無恥野合　妓女潘王氏前晚與某洋人在鐵馬路小弄內野合被巡捕查見反遭兇毆後經他捕幫同捉獲

○坍倒房屋　虹口北四川路仁智里第十二弄第二百三十四五號石庫門樓兩樓四年久失修柱木朽腐昨日傍晚忽然坍倒壓傷住客男女數人當即舁往虹口同仁醫院求治聞有一女客傷甚重恐有性命之虞云

●北市●

○冒警招搖　北市一區區員張君光烈昨出曉諭云照得近聞有冒充本署巡警及地保人等在本區地方任意招搖藉事敲詐殊屬不法已極言之實堪痛恨除派員密行查拿究辦外爲此示仰本區居民一體知悉嗣等如有被冒充巡警人等藉事敲詐者准即扭送來署或指名據實報告隨候查明嚴懲不貸云云

○金錢之力　娼妓徐氏前由北新涇鄉民喬新華出洋二百元娶之爲室嗣被念九保六圖地保倪書齋拐逃去多爲喬尋獲在城內檢察廳涉訟嗣徐金錢之力并未到案奉判徐氏交喬領回管束近又脫逃報經十區警署請緝並投裁判所備案本月十九由十區將一干人解送警務所當經該司法長略訊一過不知因何將喬收押龐及徐氏斥退候傳前日由喬母陸氏遞次具稟裁判所聲稱伊子被龐反誣致遭屈押多日等情昨奉孫所長批示着候移請警務所將全案移解來所以憑訊究云

○毆傷屬實　船戶王阿根控張桂松欠借洋五元向討不還反被糾同張木金毆傷腰背等處由警務所移送裁判所孫所長訊明屬實判二張還押著王自行醫傷待傷愈再行訊辦

○領回管束　開紅木作之馮阿大控木匠沈毛毛誘拐其女阿二已記昨報昨由警務所移送裁判所經孫所長訊明屬實判阿二交馮領回管束沈還押候辦

來件

來件一

與漢口各業主意見書

漢口業主諸君鑒漢口修造馬路房屋籌備處所擬辦法及所頒圖式殊覺強迫偏枯須業主聯合公議重定章程以保護人民財產此次漢口不幸而遭兵災房屋焚去十之七八元氣凋喪籌備處爲大局公益起見擬集貲修造且仿西國馬路形勢加廣街道以免從前房屋過密易起火災之患其用意至善但閱其所頒辦法凡將來欲改修馬路之處兩旁地址房主皆須讓出或照原契價目購買或照原地大小在他處易以相等之地如兩者皆不願即以官價收沒查漢口房產非一二資本家之所有也或係有一二祖者含此即無衣食之資此次房屋焚毀謀生無路衣食無門窘迫之狀從來未有若如籌備處所議辦法譬如繁盛街市房產每年租金昂貴者易以偏僻之地則所入必少數倍而不足以養家勢必窮蹙以死其將來臨馬路各房產必驟增租金數倍以獲大利何幸不幸之懸絕如是耶若曰原地在繁盛之區者亦必易以繁盛之地然此乃無憑之事易起爭端強曰相當其誰肯信况各地皆有舊主不能奪此以予彼其勢仍不過任意指一開僻之地以易之耳空言誘騙何人堪受其愚至照原契價目購買一說尤爲不平凡房主所購之地多在數十年前其價甚賤至今輪船鐵路交通利便商務愈盛百物皆昂較之數十年前房租之增加豈止數倍以此比例則地價亦必隨之加增此一定之理也以昔時甚賤之價收買現今昂貴之地其爲不平孰大于此至于官價收沒一層想爲傳言之誤共和國所定憲法以不侵犯人民財產所有權爲最重之條文以官價收沒則仍爲專制時代特勢欺民之舉非共和國所宜有也上海租界之內防礙馬路各地往往以購價收買此不得援以爲例也竊以爲欲改修馬路之地或使兩旁地主讓出若干尺使街道加寬由公家頒布房屋圖式使房主如式修造若有無力修造者暫由籌備處代造宜妥定章程俾得日後贖回則漢口街市已極整齊不畏火險是乃公益之舉孰不樂從且不必借巨欵籌抵押易于成事無礙主權不然以漢口全鎮房屋由籌備處借欵代造恐非一二年所能成也若不從速妥定公平章程相持延宕不惟各業主損失甚巨而漢口每年數百萬之商務亦大受其影響矣彼顛沛之人復遭破產亡資之慘豈其生命之源驅之就死之途殊非共和國保重人民財產之道也總之無論如何改造必須不使各房主有些微之虧損然後可以謂之謀公益然後可以謂之顧大局此事關係重要故特發表意見登諸報端俾各業主聯合集議與籌備處商議重定公平章程以便早日造重整齊觀以惠人民以維商務豈惟吾鄂一隅之福耶　湖北陳斯美頓首

來件二

花柳病（侯光迪述）（續）

一在公衆之所如妓寮酒肆浴室戲館茶樓等處切忌用其手巾揩拭

一患毒者所用之什物如烟嘴杯碟手巾食箸羹匙等皆入口之物也切不可與之共用

按患毒之人其最易辯別之處即兩邊之口角常現碎爛狀凡與此等人交接須加意預防

一種痘如用人漿往往傳染梅毒因小兒之患遺傳性梅毒者甚多倘將其痘漿種于健康之小兒則必染及梅毒近來牛痘盛行可以預防此弊

一乳母之患毒者切不可令小兒食其乳液

一凡皮膚與粘膜有破碎之處切不可觸及染毒之人

一如遇不潔之交合須于交合之前先以一種軟膏塗擦陰部軟膏之配合詳下

一或于交合之後立以千倍之昇汞水洛洗二十分時遲則無效

軟膏之配合法如左

甘汞一分　羊脂九分　爲軟膏塗擦用

（完）

來函

啓者借款棘手前途危險萬狀本部提倡國民捐所擬辦法十則已登報不贅十一號黃留守答本部函云已電中央政府請速頒詳善辦法似此收欵機關不日成立凡吾黨黨員富者其各踴躍輸將貧者其各節衣儉食以救危亡至派員演講國民捐理由一則尤宜亟亟行之是爲至盼　少年中國黨本部啟

筆記

秋星閣筆記

自軍興以來有斷頭折肢死者烈士也有砲轟槍擊斃者難民也更有爭權奪利被譏遭冤明殺暗殺者不可勝數此皆彰彰在人耳目不知其中尚有因革命而死之貧民萬千我且舉一二事以告今之持民生主義者蘇州之機戶向恃織紗緞爲業每日以所得工資舉火自共和告成人人均欲改西裝而紗緞莊之貨乃停滯貨既停滯則不能不停機然彼輩均數米而炊者聞有一家夫婦及小孩四人固完滿之家庭也然自機織停工而後無以爲生於是憤不欲再履人世於前日煮粥一鍋購自來火四匣灑入其中預備舉家畢命殆至毒發小兒已不支大人則懨懨待斃也又有一機工亦窘不能舉火每日食山東人所出售之大餅二塊然尚賒取也顧山東人亦小營生何能久賒前日迫其償値索之急其人乃一躍投河而死噫此種悲慘之史禿我筆奚能盡述惟此爲三月間最近之事吾姨闌儀自蘇來言之

時評三

嗚呼黃花岡諸烈士不惜捐軀殉國爲同胞謀幸福乃前者仆後者繼始能達此共和之目的是不有昔日之因何來今日之果然而專制告終共和開幕諸烈士已不之見滬上志士因眷念遺徽於是有追悼會之盛舉吾望追悼諸君當以諸烈士之心爲心則個人爭權奪利之念自然消滅而諸烈士在天之靈亦足以稍慰也　（本）

滑稽餘談

◉汗武官笑談（睃金）

又前清。大臣。至美國考察。憲政。至紐約特訪考奈爾大學。武隨員陳某者。佩指揮刀。穿軍服。凡入校門。欲入校舍。須經一略斜之山坡。時在春季。積雪堅冰。坡道尤滑似鏡。端方等爲西人扶之行。該武隨員初跨大步。不意走一步倒退三步。試數次。皆然。苦不得上。旋經留學某君挾之行。始達。迨參觀校舍畢。下坡時。陳某又忘其所以。放步疾行。未數武。即仰面滑一筋斗。扒起又走。又仆。如是者三四次。始抵坡下。其所佩之指揮刀。已曲折若弓。而軍褲亦穿一大孔。以手掩股而行。狼狽不堪。言狀。隨行之西人。莫不掩口葫蘆。

一日。留學某君邀陳隨員至某餐館。是時陳衣最華美之軍服。胸前佩外國寶星。纍纍。同桌之西人。咸目注之。頗有羨慕之意。蓋逆料此人必辦理外交甚久。得邀外國君主之所賜也。遂就詢陳某寶星之來歷。奈陳某不解英語。瞠目不能答。某君將爲通譯。之。陳始恍然。以手指胸前之寶星曰。此皆從日本勸業場中購來也。某君大慚。不願以告西人。遂含糊以答之。

◉巾幗慧黠（嘉備）

某女士。者色豔。多才。尤工詞。令。于歸未久。旋作文君。繡閣深居。不勝悲戚。思出游眺。而吸新鮮空氣。一灑滌其憂懷。女士居宅面臨衢。衢往來行人。如梭如鯽。足甫出門。而來者絡繹。康莊幾塞。爰少駐足倚閭。停觀服素。如瑜一塵不染。儼然月殿仙人也。旋有惡少數輩。聯翩而來。舉止佻㒓體態。輕狂。乍覩玉人。神情飛蕩。意其素裝。必爲新寡。求凰心切。爰進游詞。因問女士素衣白履。爲翁邪。爲姑邪。抑爲所仰望之人邪。女士對曰。爲丈夫也。惡少曰。若將終身爲曰。吾待賈者也。（賈與嫁同音。借用論語故云）二惡少以其意動。同聲請願曰。君請擇於是二者。曰。二吾猶不足。惡少無望。悵然舍去。旋有黃巾鳌服。翩翩而來者。一年輕之羽士也。遙聽女士巧言。思一鼓其如簧之舌。試向女士曰。雖小道。必有可觀。女士忿然曰。齊國雖褊小。吾何愛一牛。羽士被譏。鼠竄而去。

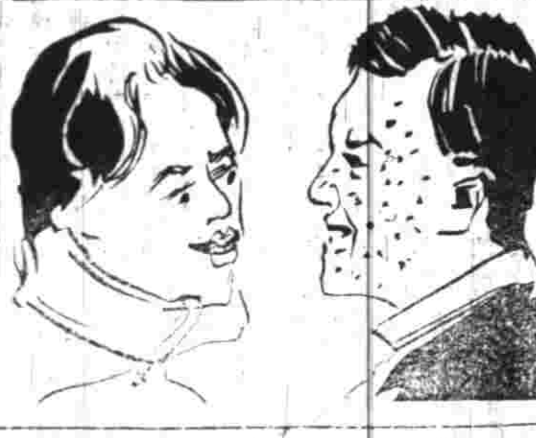

◉見聞瑣記（立志）

予鄰居某姓氏。日昨有某甲。至。身穿亡清禮服。翎頂輝煌。誠有氣概不可一世之象。甫經下車。即狂呼其僕曰。來。。。。僕應聲立其前。甲乃命其投刺。請見少頃。門內有人曰。請。。。。於是某甲一趨一步一步一趨。徐徐而行。既進某氏。哈。。。笑曰。日久不見。不見日久。彼此寒暄之下。暢論大局。數鐘之久。而所言者大都皆爲金錢主義運動方法。種種毫無價值之事。俄而某氏令甲去冠。某始不從。繼乃去之。去後。尙有西瓜緞帽在頭。某氏以爲甲於大帽之下復戴小帽。其爲包藏豚尾無疑。因特令其再去小帽。甲堅不肯。某氏益疑。乘其不覺之際。順手揭而去之。殊知某甲之頭。一毛不存。某氏大詫戲謂甲曰。先生之去豚尾與用亡清衣冠。毋乃自相矛盾。乎。豚尾一物。固在天然淘汰之例。先生去之。足徵深明利害。滿清已亡。其衣冠當然消滅。先生何以用之。不識恥辱豈爲滿清保存國粹耶。果爾豚尾亦宜留之。且也滿清發明豚尾之初。大有輔助衣冠而行之意。誠以此時人物一經穿着衣冠之後。行多搖搖擺擺。豚尾阻之。東偏西倒。成一自然狗形。今先生既割豚尾。復用衣冠。究竟是何居心。得毋爲宗社黨之一份子耶。敢問某甲面紅耳赤。手足無措。大有飛奔之勢。某氏再三止之曰。先生何妨告以理由。甲無如何。徐曰。予去豚尾。并非出自本心。實於去冬。家居華界之時。被剪辮團强迫。爲之。悔也無及。至用滿清衣冠之故。是予費萬餘金於去歲由賑捐局移獎一官。甫擬大出風頭。適逢武漢起義。天下響應。滿清由是以亡。始終未得一用。今日用此衣冠。並非別具心肝。不過出出風頭而已。某氏拍案大罵曰。我爾素有交誼。今觀爾之舉動。實屬奴性未除。自今以往。彼此絕交可也。尤有言者。爾既欲出風頭。何必利用已廢滿清衣冠。爾不觀乎今日之所謂大出風頭者。皆西洋服裝耳。當時某甲之面。由黃而白。由白而紅。由紅而青。由青而赤。由赤而紫。由紫而藍。頃刻之間。顏色變幻。竟有六色之多。可謂奇矣。予特誌之。以供今日尤有樂用滿清衣冠者鑒。

小說

非洲石壁（二百八十七）（冷）

推摩醫生道。爲甚緣故。男爵道。這不是故意恐嚇你們。你看那大石岩之下。兵士如許多。體格如此健斷。非可以勝過他的。還又一層。我在此間。又斷斷不能跟着你們逃走。推摩醫生道。什麼不能。你便現在跑了過來。一同和你回去。豈不是好。男爵道。這是萬萬不能的。你試看我後面岩山之下。所有女子軍。他們都是近衛的精兵。預備着我逃走。特來監督的。我來此地。便是我出來時說定的界限。倘若再進一步。他們一聲號令之下。便如飛而來。將我捉了回去。怕你也不得生還了。今幸我和你尙得見面說話。我勸你領了遠征隊。依着原路回去。讓我仍在這裏。我總有一日。終能勸化了女王。改變了這邊的惡習。送我自然回去的。推摩醫生道。現在要我們無故回去。卻也不能。我們同來的魔薩王。原要以兵力和這裏的輪陀國相比。故特擁兵而來。若這裏的女王能和他相會。約了同盟之約。然後纔好回兵。男爵道。這又是萬萬不能的事。這裏的女王又斷不肯和魔薩王平和相見的。推摩醫生道。那是兩邊的戰事。是萬不能免的了。男爵慘然道。那怕萬不免的。推摩醫生道。既不能不戰。又不能不敗。那麼我們只得戀殺是了。男爵默然半晌。推摩醫生又道。你可知道我們同來的。又有歐洲婦人麼。男爵道。我也知道的。沿道的人民都來報告。說有兩個白種婦人。我想總是飛丹。耶墨二君的夫人。（未完）

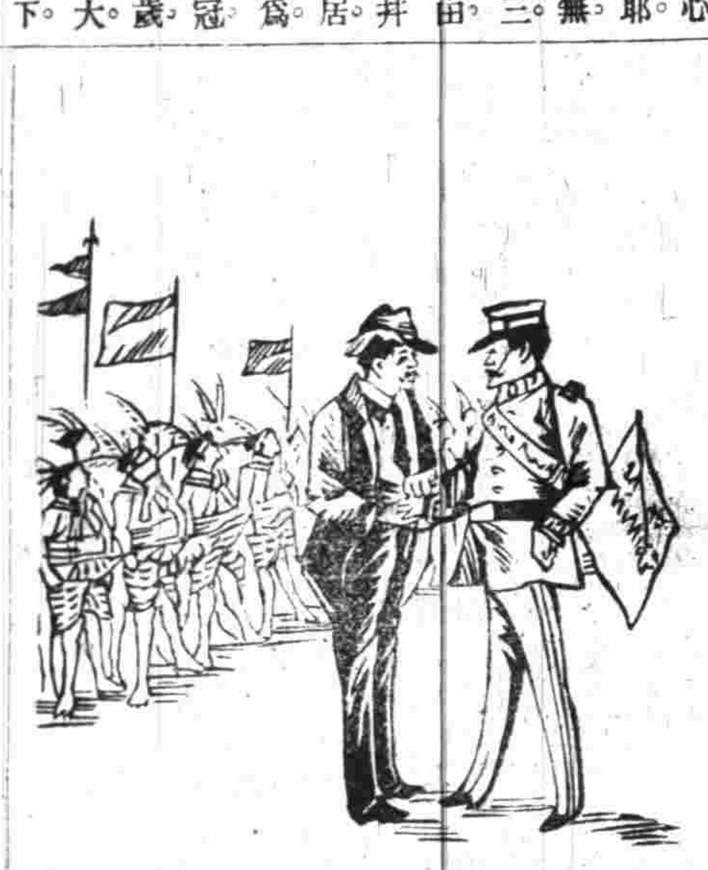

商務

（股票）昨由交通公司報告各種股票行情如左

藍格志	賣	又	六十八兩
司寶得	買	又	一百零七兩
斯呢王	買	又	二十一兩
公和祥	買	又	八十五兩半
老公茂	買	又	六十三兩

（怡和絲莊）昨逢星期三本埠怡和洋行第六百九十一次拍賣行情如左

（羽毛）	
桃紅人馬牌 每疋	十五兩七錢半
大紅又	十五兩四錢
新綠又	十六兩五錢一分
淡黃又	十五兩八錢半
洋藍又	十五兩一錢
桃紅鵝牌	十五兩四錢
新綠又	十六兩三錢半
大紅又	十五兩四錢一分
淡黃又	十五兩七錢
（羽綾）	
元青虎牌 每疋	十七兩
元青人馬	十六兩二錢
元青馬頭	十六兩
（嗶嘰）	
大紅雙鳳	六兩九錢二分
大紅猫頭英	五兩一錢二分
大紅馬頭	七兩五錢半
大紅虎圈	六兩九錢
大紅虎牌	五兩二錢一分
（小呢）	
新綠丹鳳呢	六錢九分
大紅象牌呢	五錢四分半
洋藍又	五錢四分六
大紅丹鳳呢	六錢一分一厘
大紅雙鳳呢	六錢零五厘
（西緞）	
神童牌 每碼	三錢三分七厘半
有餘牌	四錢三分
龍鳳牌	四錢零二厘半
彩蝠牌	四錢一分七厘半

（其餘各貨因限於篇幅不及全載）

（匯票）念九日各國匯票行情如左

大條銀	二十七辨士十六之十五 / 二十九辨士
英國電匯	二先令八辨士十六之十五
又 現匯	二先令九辨士
電匯四個月票	二先令九辨士十六之三
銀行又遠四個月票	二先令九辨士二之一
又買六個月期票	二先令九辨士十六之十一
銀行遠票四個月定貨	二先令九辨士八之五
又六個月定貨	二先令九辨士十六之十三
法國現電匯	三法耶四六半
四個月電匯	三法耶五二半
六個月期票	三法耶五四半
德國電匯	二馬克八一
四個月電匯	二馬克八七
英金現電	六十六元七五
四個月電匯	六十八元八之三
香港電匯	七十三兩四之一
印度電匯	七十四兩二五
日本匯票	二百零五盧比

（金市）念九日收盤行情如左

現貨條金	三百五十六兩半
足赤條金	三百六十三兩半
沙金合赤	三百六十五兩半

（錢市）念九日北市銀圓及角子銀拆錢市收盤行情如左

鷹洋	七錢四分九釐
英洋	七錢五分一釐
本洋	九錢
小洋	六錢四分一釐七毫半
銀拆	[illegible]
銅元	一百七十九千文
[illegible]	一百五十千文
[illegible]	一千三百五十文
[illegible]	七錢三分七釐
[illegible]	一千二百文
人[illegible]	一百十六文
小洋貼水	每角十九文

（金融）念九日各銀行市面如左

[illegible]

（糧食）昨日滬南米市較前略爲定勢開出各價如左

北幫高機白米	九元八角至九元四角
南幫高機白米	九元七角至九元三角
常幫高白米	九元六角至九元二角
珠角雙鶴米	九元四角至九元
高機白通元米	八元五角至八元
高機白陰元米	九元三角至七元八角
高機白洋尖米	九元六角至九元二角
高機白杜尖米	九元四角至九元
高機客秈米	八元七角至八元八角
蘇同高白米	九元四角半至九元
錫幫白米	九元六角至九元一角
周莊高白米	九元二角至八元八角
楓涇高白米	八元九角至八元五角
頂高小麥	四元四角
次小麥	三元七角

（油荳市）昨日滬南油市因同業議決捐稅故停止交易云

●出口土貨

（新絲拋盤）昨日本埠各洋行向絲商買成拋盤新絲價如左

秦和洋行買金麒麟片新白絲五十担每担四百十二兩五錢
又買祥深牌七厘新白絲二十担每担四百二十五兩
公平洋行買金麒麟牌新白絲七十担每担四百十二兩五錢
集昌洋行買雲雲牌七釐新白絲二十担每担四百十二兩五錢
瑞昌洋行買金麒麟牌新白絲二十五担每担四百十二兩五錢
禮和洋行買金麒麟牌新白絲二十担每担四百十一兩五錢
大昌洋行買金獅牌新白絲五担每担四百十二兩五錢
捷成洋行買雲鶴功新白絲五担每担四百十七兩五錢
又買雪朗牌七釐新白絲五担每担四百另五兩

（紗市）本廠紗昨日調查此一星期中由紗號售與客幫計一千二百包茲將紗價如左

十六支紅[illegible]	一百十[illegible]兩
又 [illegible]	一百十一兩
又 紅龍	一百零四兩五錢
又 雙龍	一百十五兩
又 雙虎	一百十兩零
又 雙象	一百十兩零
又 [illegible]	一百零八兩
又 雲鶴	一百零八兩五錢
又 天官	一百十兩
又 月字	一百零八兩五錢
又 丹鳳	一百零八兩二五
又 綠毛	一百零八兩
又 日光	一百十兩
又 水月	一百十一兩
又 三星	一百零八兩
又 財神	一百零七兩
十支雙虎[illegible]	九十九兩五錢
又 綠毛	一百零一兩五錢
又 [illegible]	一百兩零零半

●失票一覽表●

[illegible]

數十年來我漢族英雄爲國事流血者凡歷大著名之人物以及此次戰死英雄均已設法收齊照片用

善情小說 空谷蘭出版
此書爲吳門天笑生所譯曾排日登載時報小說欄久爲社會歡迎另印今出書計上下兩冊定價大[illegible]

漢族流血顛[illegible]彩[illegible]

輪船招商總局廣告